

通信・輸送関係

新居浜市 防災行政無線（IP無線）設備状況

| 無線No. | 配置部署 | 配備課所（班） 又は配備場所 |
|-------|------|------------------------|
| 1 | 消防部 | 危機管理課 1 (指令局：全てに優先) |
| 2 | | 危機管理課 2 (指令局) |
| 3 | | 危機管理課 3 (指令局) |
| 4 | | 危機管理課 4 |
| 5 | | 危機管理課 5 |
| 6 | | 危機管理課 6 |
| 7 | | 危機管理課 7 |
| 8 | | 危機管理課 8 |
| 9 | | 危機管理課 9 |
| 10 | | 危機管理課 1 0 |
| 11 | | 危機管理課 1 1 |
| 12 | | 危機管理課 1 2 |
| 13 | | 危機管理課 1 3 |
| 14 | | 危機管理課 1 4 |
| 15 | | 危機管理課 1 5 |
| 16 | | 危機管理課 1 6 |
| 17 | | 危機管理課 1 7 |
| 18 | | 危機管理課 1 8 |
| 19 | | 危機管理課 1 9 |
| 20 | | 危機管理課 2 0 |
| 21 | | 危機管理課 2 1 |
| 22 | | 危機管理課 2 2 |
| 23 | | 危機管理課 2 3 |
| 24 | | 危機管理課 2 4 |
| 25 | | 危機管理課 2 5 |
| 26 | | 危機管理課 2 6 |
| 27 | | 危機管理課 2 7 |

| 無線No. | 配置部署 | 配備課所（班） 又は配備場所 |
|-------|-------|-------------------|
| 28 | 消防部 | 危機管理課 2 8 |
| 29 | | 危機管理課 2 9 |
| 30 | | 危機管理課 3 0 |
| 31 | | 危機管理課 3 1 |
| 32 | | 危機管理課 3 2 |
| 33 | | 危機管理課 3 3 |
| 34 | | 危機管理課 3 4 |
| 35 | | 危機管理課 3 5 |
| 36 | | 危機管理課 3 6 |
| 37 | | 危機管理課 3 7 |
| 101 | 総務部 | 調査班 1 |
| 102 | | 調査班 2 |
| 103 | | 調査班 3 |
| 104 | | 調査班 4 |
| 201 | 福祉部 | 援護班 1 |
| 202 | | 援護班 2 |
| 203 | | 援護班 3 |
| 204 | | 救護班 1 |
| 205 | | 救護班 2 |
| 206 | | 救護班 3 |
| 207 | | 救護班 4 |
| 301 | 市民環境部 | 上部支所班 |
| 302 | | 川東支所班 |
| 401 | 経済部 | 農林水産班 1 |
| 402 | | 農林水産班 2 |
| 403 | | 農林水産班 3 |
| 404 | | 農林水産班 4 |

| | | |
|-----|-------|----------|
| 405 | 経済部 | 農林水産班 5 |
| 406 | | 別子山支所班 1 |
| 407 | | 別子山支所班 2 |
| 408 | | 別子山支所班 3 |
| 501 | 建設部 | 土木班 1 |
| 502 | | 土木班 2 |
| 503 | | 土木班 3 |
| 504 | | 土木班 4 |
| 505 | | 土木班 5 |
| 506 | | 道路班 1 |
| 507 | | 道路班 2 |
| 508 | | 道路班 3 |
| 509 | | 道路班 4 |
| 510 | | 道路班 5 |
| 601 | 教育部 | 避難所班 |
| 701 | 上下水道部 | 下水道班 1 |
| 702 | | 下水道班 2 |
| 703 | | 下水道班 3 |
| 704 | | 下水道班 4 |
| 705 | | 下水道班 5 |
| 801 | 港務部 | 港務班 1 |
| 802 | | 港務班 2 |
| 803 | | 港務班 3 |
| 901 | 指定避難所 | 新居浜公民館 |
| 902 | | 口屋跡記念公民館 |
| 903 | | 地域交流センター |
| 904 | | 金栄公民館 |
| 905 | | 高津公民館 |
| 906 | | 浮島公民館 |
| 907 | | 惣開公民館 |

| | | |
|-----|-------|------------|
| 908 | 指定避難所 | 若宮公民館 |
| 909 | | 垣生公民館 |
| 910 | | 神郷公民館 |
| 911 | | 多喜浜公民館 |
| 912 | | 大島交流センター |
| 913 | | 泉川公民館 |
| 914 | | 中萩公民館 |
| 915 | | 船木公民館 |
| 916 | | 大生院公民館 |
| 917 | | 角野公民館 |
| 918 | | 別子山公民館 |
| 919 | | (マイントピア別子) |

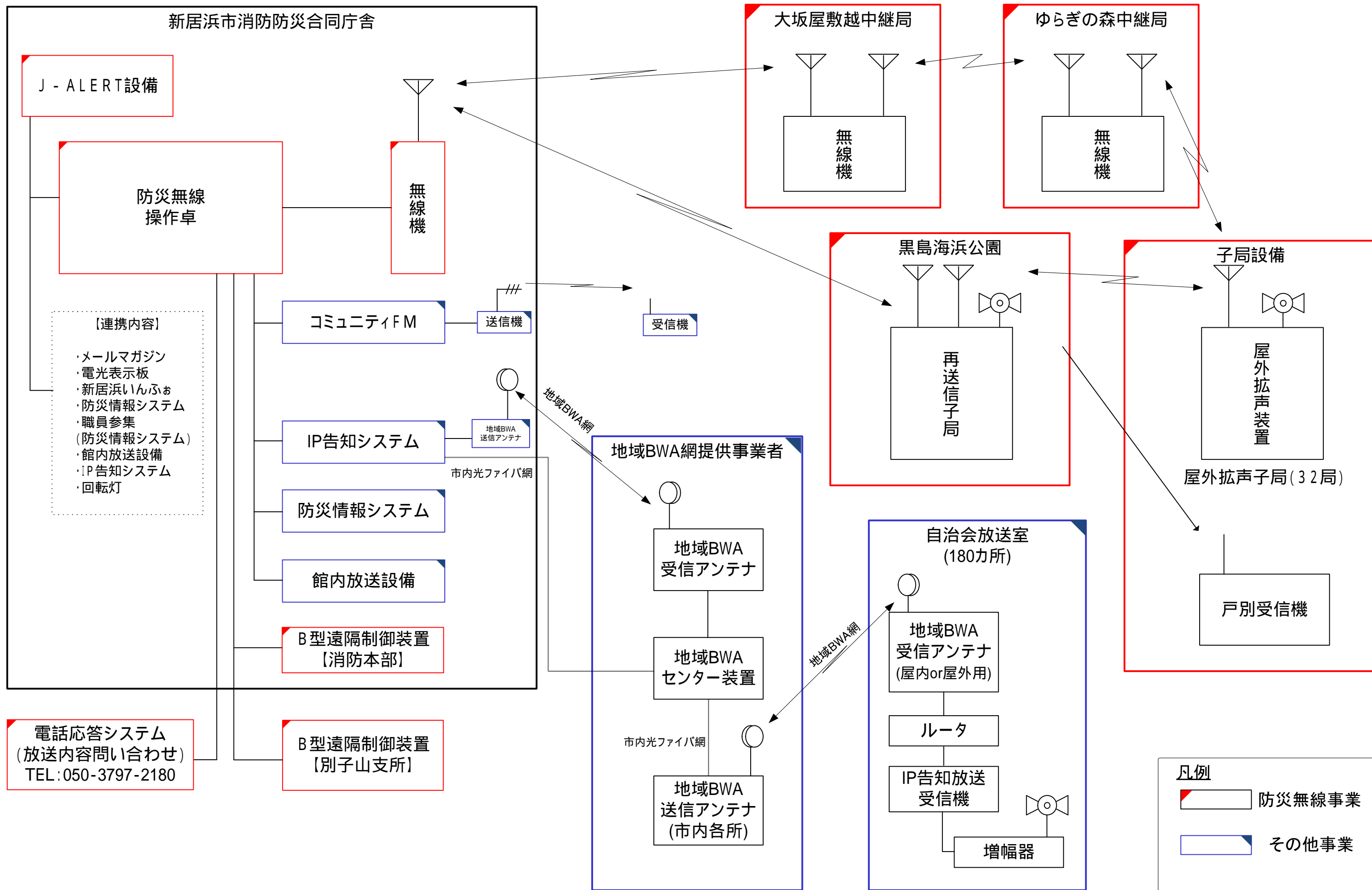

新居浜市役所内（防災無線室）

新居浜市市民

放送内容問い合わせ等
TEL 050-3797-2180

各所防災行政無線（子局）

自治会放送室（BWA網圏外）

（関、長野、阿島上、光明寺、坂の下）

自治会放送室

（180ヶ所）

新居浜市防災行政無線システム（2次整備）システム図

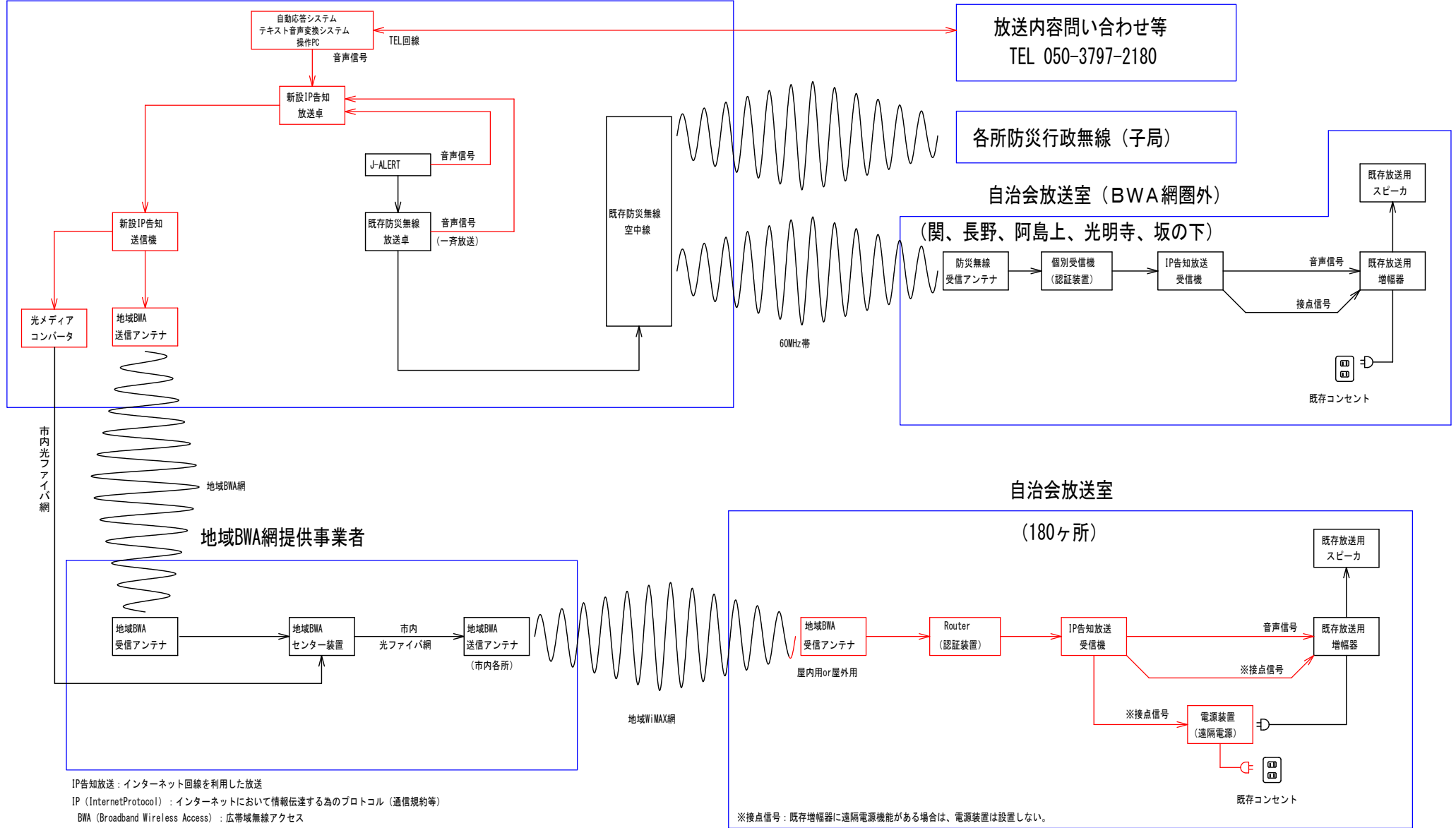

IP告知放送：インターネット回線を利用した放送
 IP (Internet Protocol)：インターネットにおいて情報伝達するためのプロトコル（通信規約等）
 BWA (Broadband Wireless Access)：広帯域無線アクセス
 J-ALERT：気象庁からの気象情報や内閣官房からの有事関連情報を人工衛星を利用して送信し、市町村の同報系防災行政無線を自動起動させるシステム。

※接続信号：既存増幅器に遠隔電源機能がある場合は、電源装置は設置しない。

工事名称

新居浜市防災行政無線システム工事（2次整備）

図面名称

システム系統図

縮尺

作成年月日

図面番号

水道無線設備状況

| 配置 | 種別 | 空中電力 (W) | 呼出名称 | 台数 (台) | 電波の型式及び周波数 |
|-------|------------|-------------|----------------------|-----------|-----------------------------|
| 上下水道局 | 基地局 | 10 | すいどう にいはま | 1 | 5K80F1D 5K80F1E 373.7MHz |
| | 移動局 車載型 | 10 | すいどう にいはま 1 ~ 20 | 18 | |
| | 移動局 携帯型 | 5 | すいどう にいはま 31 ~ 46 | 16 | |

全国瞬時警報システム（J-ALERT）の概要

弾道ミサイル情報、緊急地震速報、大津波警報など、対処に時間的余裕のない事態に関する情報を携帯電話等に配信される緊急速報メール、市町村防災行政無線等により、国から住民まで瞬時に伝達するシステムです。

Jアラートで配信する情報のうち、特に緊急を要する情報については、市町村に設置されている防災行政無線等を自動起動させ、緊急情報を瞬時に伝達することとしています。

また、各種情報伝達手段は、情報の受け手の状況に応じた伝わりやすさ、伝達範囲（場所）、伝達可能な情報量、耐災害性、伝達の形態など、様々な点でそれぞれに特徴を有しているため、消防庁では、より多くの住民が迅速かつ確実に避難を実施できるように、Jアラートと連携する情報伝達手段の多重化を推進しています。

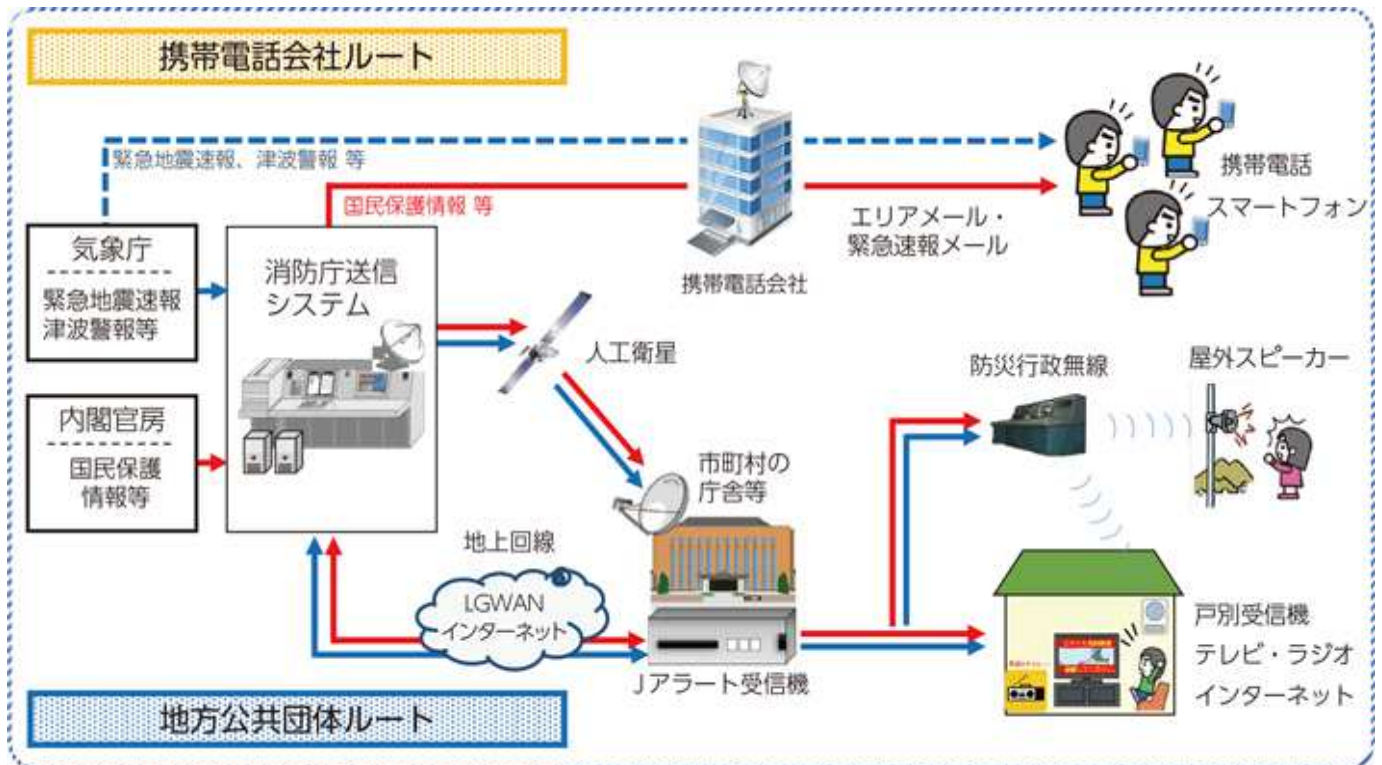

Jアラートで配信される情報一覧

| | 情報の種別 | 同報無線等を自動起動するもの | 市町村の設定により同報無線等を自動起動できるもの |
|----|---------------|----------------|--------------------------|
| 1 | 弾道ミサイル情報 | ○ | |
| 2 | 航空攻撃情報 | ○ | |
| 3 | ゲリラ・特殊部隊攻撃情報 | ○ | |
| 4 | 大規模テロ情報 | ○ | |
| 5 | その他の国民保護情報 | ○ | |
| 6 | 緊急地震速報 | ○ | |
| 7 | 大津波警報(※) | ○ | |
| 8 | 津波警報 | ○ | |
| 9 | 噴火警報(居住地域)(※) | ○ | |
| 10 | 噴火警報 | ○ | |
| 11 | 気象等の特別警報(※) | ○ | |
| 12 | 東海地震予知情報 | | ○ |
| 13 | 東海地震注意情報 | | ○ |
| 14 | 震度速報 | | ○ |
| 15 | 津波注意報 | | ○ |
| 16 | 噴火警報(火口周辺) | | ○ |
| 17 | 気象等の警報 | | ○ |
| 18 | 土砂災害警戒情報 | | ○ |
| 19 | 竜巻注意情報 | | ○ |
| 20 | 記録的短時間大雨情報 | | |
| 21 | 指定河川洪水予報 | | |
| 22 | 東海地震に関連する調査情報 | | |
| 23 | 震源・震度に関する情報 | | |
| 24 | 噴火予報 | | |
| 25 | 気象等の注意報 | | |

(※)特別警報

20～25
同報無線等を自動
起動させないもの

市内のアマチュア無線グループ

令和6年7月5日現在

| クラブ名称 | クラブ局 コールサイン | 代表者 | 連絡者 |
|----------------------------|----------------|-------------|-------------|
| 愛媛アマチュア無線クラブ | J A 5 Y D I | J A 5 E R Q | J J 5 D D U |
| 愛媛県庁アマチュア無線クラブ (※愛媛県庁内) | J A 5 Y A X | J G 5 U R M | J G 5 C A J |

防災行政無線 広報例文

【土砂災害用】

| | |
|--|---|
| <p style="text-align: center;">例文1 【高齢者等避難 発令】</p> | <p>こちらは、新居浜市です。</p> <p>大雨により土砂災害が発生するおそれがあるため、</p> <p>市内の土砂災害警戒区域に、警戒レベル3 高齢者等避難を発令しました。</p> <p>土砂災害警戒区域にいる高齢者や体の不自由な方など避難に時間のかかる方やその支援者の方は、避難場所や安全な親戚・知人宅等に速やかに避難してください。</p> <p>その他の方は、すぐに避難できるよう準備し、危険を感じたら早めに避難をしてください。</p> <p>繰り返します。 以上で放送を終わります。</p> |
| <p style="text-align: center;">例文2 【避難指示 発令】</p> | <p>こちらは、新居浜市です。</p> <p>大雨により土砂災害が発生するおそれが高まったため、</p> <p>市内の土砂災害警戒区域に、警戒レベル4 避難指示を発令しました。</p> <p>土砂災害警戒区域にいる方は、避難場所や安全な親戚・知人宅等に今すぐ避難してください。ただし、避難場所等への立退き避難が危険な場合には、少しでも崖や沢から離れた建物や自宅内の部屋に移動するなど、身の安全を確保してください。</p> <p>繰り返します。 以上で放送を終わります。</p> |
| <p style="text-align: center;">例文3 【緊急安全確保 発令】</p> | <p>こちらは、新居浜市です。</p> <p><u>市内の土砂災害警戒区域に、警戒レベル5 緊急安全確保を発令。</u> (下線部2回繰り返し)</p> <p>大雨により土砂災害がすでに発生している可能性が極めて高い状況です。</p> <p>命の危険が迫っているので、直ちに身の安全を確保してください。ただし、避難場所等への立退き避難が危険な場合には、少しでも崖や沢から離れた建物や自宅内の部屋に移動するなど、身の安全を確保してください。</p> <p>繰り返します。 以上で放送を終わります。</p> |
| <p style="text-align: center;">【放送対象校区】</p> | <p>金栄、惣開、若宮、垣生、神郷、多喜浜、大島、泉川、船木、中萩、角野、大生院、別子山</p> |

防災行政無線 広報例文

【洪水用】

| | |
|---|--|
| <p style="text-align: center;">例文4</p> <p>【高齢者等避難 発令】</p> | <p>こちらは、新居浜市です。</p> <p>〇〇のため、新居浜市内全域に 警戒レベル3 高齢者等避難を発令しました。</p> <p>高齢者や体の不自由な方など、避難に時間のかかる方やその支援者の方は、避難場所や安全な親戚・知人宅などに速やかに避難してください。その他の方は、すぐに避難できるよう準備し、危険を感じたら早めに避難をしてください。</p> <p>繰り返します。 以上で放送を終わります。</p> |
| <p style="text-align: center;">例文5</p> <p>【避難指示 発令】</p> | <p>こちらは、新居浜市です。</p> <p>〇〇のため、新居浜市内全域に 警戒レベル4 避難指示を発令しました。</p> <p>避難場所や安全な親戚・知人宅などに今すぐ避難してください。</p> <p>避難場所などへの立ち退き避難が危険な場合は、自宅や近くの建物で少しでも安全な高い場所へ移動するなど、身の安全を確保してください。</p> <p>繰り返します。 以上で放送を終わります。</p> |
| <p style="text-align: center;">例文6</p> <p>【緊急安全確保 発令】</p> | <p>こちらは、新居浜市です。</p> <p><u>〇〇のため、新居浜市内全域に 警戒レベル5 緊急安全確保を発令。</u> (下線部2回繰り返し)</p> <p>命の危険が迫っているので、直ちに身の安全を確保してください。</p> <p>避難場所などへの立ち退き避難が危険な場合は、自宅や近くの建物で少しでも安全な高い場所へ移動するなど、身の安全を確保してください。</p> <p>繰り返します。 以上で放送を終わります。</p> |

防災行政無線 広報例文

【河川氾濫用】

| | |
|---|--|
| <p style="text-align: center;">例文7</p> <p>【高齢者等避難 発令】</p> | <p>こちらは、新居浜市です。</p> <p>〇〇川が氾濫するおそれのある水位に近づいたため、〇〇川流域に対し、警戒レベル3 高齢者等避難を発令しました。</p> <p>高齢者や体の不自由な方など、避難に時間のかかる方やその支援者の方は、避難場所や安全な親戚・知人宅などに速やかに避難してください。</p> <p>その他の方は、すぐに避難できるよう準備し、危険を感じたら早めに避難をしてください。</p> <p>繰り返します。 以上で放送を終わります。</p> |
| <p style="text-align: center;">例文8</p> <p>【避難指示 発令】</p> | <p>こちらは、新居浜市です。</p> <p>〇〇川が氾濫する恐れのある水位に近づいたため、〇〇川流域に対し、警戒レベル4 避難指示を発令しました。</p> <p>避難場所や安全な親戚・知人宅などに今すぐ避難してください。</p> <p>避難場所などへの立ち退き避難が危険な場合は、自宅や近くの建物で少しでも安全な高い場所へ移動するなど、身の安全を確保してください。</p> <p>繰り返します。 以上で放送を終わります。</p> |
| <p style="text-align: center;">例文9</p> <p>【緊急安全確保 発令】</p> | <p>こちらは、新居浜市です。</p> <p><u>〇〇川流域に対し、警戒レベル5 緊急安全確保を発令。</u> (下線部2回繰り返し)</p> <p>〇〇川がすでに氾濫している可能性があります。</p> <p>命の危険が迫っているので、直ちに身の安全を確保してください。</p> <p>避難場所などへの立ち退き避難が危険な場合は、自宅や近くの建物で少しでも安全な高い場所へ移動するなど、命の危険が迫っているため、直ちに身の安全を確保してください。</p> <p>繰り返します。 以上で放送を終わります。</p> |
| <p>【放送対象校区】</p> | <p>国領川：新居浜、宮西、金子、金栄、惣開、若宮、高津、浮島、垣生、神郷、泉川、船木、角野 渦井川：大生院 東川・西河川・北河川：新居浜、宮西、金子、金栄、惣開、若宮、中萩 尻無川・深谷川：新居浜、宮西、金子、金栄、惣開、若宮、泉川、中萩、角野 王子川：宮西、金子、惣開、若宮</p> |

防災行政無線 広報例文

【高潮用】

| | |
|--|--|
| <p style="text-align: center;">例文10</p> <p style="text-align: center;">【避難指示 発令】</p> | <p>こちらは、新居浜市です。</p> <p>高潮氾濫が発生するおそれが高まったため、</p> <p>川西、川東地区の高潮浸水想定区域に対し、警戒レベル4 避難指示 を発令しました。</p> <p>避難場所や安全な親戚・知人宅などに今すぐ避難してください。</p> <p>避難場所などへの立ち退き避難が危険な場合は、自宅や近くの建物で少しでも安全な高い場所へ移動するなど、身の安全を確保してください。</p> <p>繰り返します。 以上で放送を終わります。</p> |
| <p style="text-align: center;">例文11</p> <p style="text-align: center;">【緊急安全確保 発令】</p> | <p>こちらは、新居浜市です。</p> <p>まもなく高潮氾濫が発生するため、（高潮氾濫がすでに発生しているため）</p> <p>川西、川東地区の高潮浸水想定区域に対し、<u>警戒レベル5 緊急安全確保を</u> <u>発令。</u>（下線部2回繰り返し）</p> <p>命の危険が迫っているので、直ちに身の安全を確保してください。</p> <p>避難場所などへの立ち退き避難が危険な場合は、自宅や近くの建物で少しでも安全な高い場所へ移動するなど、命の危険が迫っているので、直ちに身の安全を確保してください。</p> <p>繰り返します。 以上で放送を終わります。</p> |
| <p style="text-align: center;">【放送対象校区】</p> | <p>新居浜、宮西、金子、金栄、惣開、若宮、高津、浮島、垣生、神郷、多喜浜、大島</p> |

防災行政無線 広報例文

【津波用】

| | |
|---|---|
| <p style="text-align: center;">例文12 【津波注意報】</p> | <p>こちらは、新居浜市です。</p> <p>瀬戸内海沿岸に津波注意報が発表されました。</p> <p>川西地区、川東地区の海岸や河川の近くにいる方は、離れてできるだけ高い場所に避難してください。</p> <p>繰り返します。 以上で放送を終わります。</p> |
| <p style="text-align: center;">例文13 【津波警報】</p> | <p>こちらは、新居浜市です。</p> <p>瀬戸内海沿岸に津波警報が発表されました。</p> <p>川西地区、川東地区の海岸や河川の近くにいる方は、離れてできるだけ高い場所に避難してください。</p> <p>繰り返します。 以上で放送を終わります。</p> |
| <p style="text-align: center;">例文14 【大津波警報】</p> | <p>こちらは、新居浜市です。</p> <p>瀬戸内海沿岸に大津波警報が発表されました。</p> <p>川西地区、川東地区の海岸や河川の近くにいる方は、 直ちに海岸や河川から離れ、できるだけ高い場所に避難してください。</p> <p>避難場所などへの立ち退き避難が危険な場合は、自宅や近くの建物で少しでも安全な高い場所へ移動するなど、身の安全を確保してください。</p> <p>繰り返します。 以上で放送を終わります。</p> |
| <p style="text-align: center;">【放送対象校区】</p> | <p>新居浜、宮西、金子、金栄、惣開、若宮、高津、浮島、垣生、神郷、多喜浜、大島</p> |

防災行政無線 広報例文

【南海トラフ臨時情報】

| | |
|-----------------------------|---|
| <p>例文15</p> <p>【巨大地震警戒】</p> | <p>こちらは、新居浜市です。</p> <p>○時○分に気象庁から南海トラフ地震臨時情報（巨大地震警戒）が発表されたことに伴い、○時○分に事前避難対象地域へ避難指示を発令しました。</p> <p>発令地区は、阿島二丁目、宇高町四丁目、清水町、多喜浜一丁目、多喜浜二丁目、多喜浜三丁目、長岩町、垣生三丁目、松神子三丁目、松神子四丁目です。</p> <p>開設する避難所は、高津公民館、高津小学校、東中学校、神郷公民館、神郷小学校、川東中学校です。</p> <p>対象地域の方は、お近くの避難所や安全な親戚・知人宅などに速やかに避難してください。</p> |
| <p>【放送対象校区】</p> | <p>高津、浮島、垣生、神郷、多喜浜</p> |

広報車 広報例文

【河川氾濫用】

| | |
|-----------------------------|---|
| <p>例文16 【高齢者等避難 発令】</p> | <p>こちらは新居浜市です。</p> <p>〇〇川が氾濫する恐れのある水位に近づいたため、〇〇川流域の住民に、警戒レベル3 高齢者等避難を発令しました。</p> <p>高齢者や体の不自由な方など、避難に時間のかかる方は、避難場所など安全な場所へ速やかに避難してください。</p> <p>そのほかの方は、すぐに避難できるよう準備し、危険だと思ったら早めに避難してください。</p> |
| <p>例文17 【避難指示 発令】</p> | <p>こちらは新居浜市です。</p> <p>〇〇川が氾濫する恐れのある水位に近づいたため、〇〇川流域の住民に 警戒レベル4 避難指示を発令しました。</p> <p>避難に十分な時間がない場合や、避難場所への避難が危険な場合は、近くの安全な場所や屋内の高いところに今すぐ身の安全を確保してください。</p> |
| <p>例文18 【緊急安全確保 発令】</p> | <p>こちらは新居浜市です。</p> <p>〇〇川がすでに氾濫している可能性があります。命を守る最善の行動をとってください。</p> <p>〇〇川流域の住民に 警戒レベル5 緊急安全確保を発令しました。</p> <p>避難場所などへ立ち退き避難が危険な場合は、屋内の高いところに避難し、命の危険が迫っているので、直ちに身の安全を確保してください。</p> |
| <p>例文19 【ダム放流河川増水】</p> | <p>こちらは新居浜市です。</p> <p>ただいま鹿森ダムが放流を実施しており、国領川の水位が上昇しております。危険ですので河川敷には下りないようにしてください。</p> |

緊急速報メール（エリアメール） 送信例文

【土砂災害警戒区域】

| | |
|---------------------|---|
| 例文20 【避難指示 発令】 | <p>○月○日○時○分 市内の土砂災害警戒区域に対し、警戒レベル4 避難指示を発令しました。</p> <p>土砂災害警戒区域にいる方、または土砂災害のおそれのある区域の方は、避難場所や安全な親戚・知人宅などに今すぐ避難してください。</p> <p>避難場所などへ立ち退き避難が危険な場合は、少しでも崖から離れた建物や自宅内の部屋に移動するなど、身の安全を確保してください。</p> |
| 例文21 【緊急安全確保 発令】 | <p>○月○日○時○分 市内の土砂災害警戒区域に対し、警戒レベル5 緊急安全確保を発令しました。</p> <p>大雨により土砂災害がすでに発生している可能性が極めて高い状況です。</p> <p>命の危険が迫っているので、直ちに身の安全を確保してください。</p> <p>避難場所などへ立ち退き避難が危険な場合は、少しでも崖から離れた建物や自宅内の部屋に移動するなど、身の安全を確保してください。</p> |

【洪水等】

| | |
|---------------------|--|
| 例文22 【避難指示 発令】 | <p>○月○日○時○分 ○○のため、新居浜市内全域に 警戒レベル4 避難指示を発令しました。</p> <p>避難場所や安全な親戚・知人宅などに速やかに避難してください</p> <p>避難場所などへ立ち退き避難が危険な場合は、自宅や近くの建物で少しでも高い場所へ移動するなど、身の安全を確保してください。</p> |
| 例文23 【緊急安全確保 発令】 | <p>○月○日○時○分 ○○のため、新居浜市内全域に 警戒レベル5 緊急安全確保を発令しました。</p> <p>命の危険が迫っているので、直ちに身の安全を確保してください。</p> <p>避難場所などへ立ち退き避難が危険な場合は、自宅や近くの建物で少しでも浸水しにくい高い場所へ移動するなど、身の安全を確保してください。</p> |

緊急速報メール（エリアメール） 送信例文

【河川氾濫】

| | |
|---------------------|---|
| 例文24 【避難指示 発令】 | <p>○月○日○時○分 ○○川が氾濫する恐れのある水位に近づいたため、○○川流域の住民に対し、警戒レベル4 避難指示を発令しました。</p> <p>避難場所などへ立ち退き避難が危険な場合は、自宅や近くの建物で少しでも浸水しにくい高い場所へ移動するなど、身の安全を確保してください。</p> |
| 例文25 【緊急安全確保 発令】 | <p>○月○日○時○分 ○○川流域の住民に対し、警戒レベル5 緊急安全確保を発令しました。</p> <p>○○川がすでに氾濫している可能性があります。</p> <p>命の危険が迫っているので、直ちに身の安全を確保してください。</p> <p>避難場所などへ立ち退き避難が危険な場合は、自宅や近くの建物で少しでも浸水しにくい高い場所へ移動するなど、命の危険が迫っているので、直ちに身の安全を確保してください。</p> |

【高潮】

| | |
|---------------------|---|
| 例文26 【避難指示 発令】 | <p>○月○日○時○分 高潮氾濫が発生するおそれが高まったため、川西、川東地区の高潮浸水想定区域に対し、警戒レベル4 避難指示を発令しました。</p> <p>避難場所や安全な親戚・知人宅などに今すぐ避難してください。</p> <p>避難場所などへの立ち退き避難が危険な場合は、自宅や近くの建物で少しでも安全な高い場所へ移動するなど、身の安全を確保してください。</p> |
| 例文27 【緊急安全確保 発令】 | <p>○月○日○時○分 まもなく高潮氾濫が発生するため、（高潮氾濫がすでに発生しているため）川西、川東地区の高潮浸水想定区域に対し、警戒レベル5 緊急安全確保を発令。</p> <p>命の危険が迫っているので、直ちに身の安全を確保してください。</p> <p>避難場所などへの立ち退き避難が危険な場合は、自宅や近くの建物で少しでも安全な高い場所へ移動するなど、命の危険が迫っているので、直ちに身の安全を確保してください。</p> |

緊急速報メール（エリアメール） 送信例文

【津波】

| | |
|------------------------------|---|
| <p>例文28</p> <p>【避難指示 発令】</p> | <p>○月○日○時○分 大津波警報（又は、津波警報、津波注意報）が発表されたため、川西、川東地区の津波災害警戒区域に対し、避難指示を発令しました。</p> <p>直ちに海岸や河川から離れ、避難場所など、できるだけ高い場所に避難してください。</p> <p>避難場所などへ立ち退き避難が危険な場合は、自宅や近くの建物で少しでも安全な高い場所へ移動するなど、身の安全を確保してください。</p> |
|------------------------------|---|

【南海トラフ地震臨時情報（巨大地震警戒）】

| | |
|------------------------------|--|
| <p>例文29</p> <p>【避難指示 発令】</p> | <p>○月○日○時○分に気象庁から南海トラフ地震臨時情報（巨大地震警戒）が発令されたことに伴い、__時__分に事前避難対象地域へ避難指示を発令しました。</p> <p>発令地区は、阿島二丁目、宇高四丁目、清水町、多喜浜一丁目、多喜浜二丁目、多喜浜三丁目、長岩町、垣生三丁目、松神子三丁目、松神子四丁目です。</p> <p>開設する避難所は、高津公民館、高津小学校、東中学校、神郷公民館、神郷小学校、川東中学校です。</p> <p>対象地域の方は、お近くの避難所や安全な親戚・知人宅などに速やかに避難してください。</p> |
|------------------------------|--|

緊急輸送道路（愛媛県指定のうち新居浜市関係分）一覧表

一次緊急輸送道路

| 番号 | 管理区分 | 路線名 | 区間 |
|----|-------|---------------|-------------------------------------|
| 1 | 西日本高速 | 四国縦貫自動車道 | 徳島県境 ～ 川之江JCT ～ 大洲IC |
| 2 | 国 | 一般国道11号 | 香川県境 ～ 松山市二番町四丁目 【事業中区間：新居浜バイパス】 |
| 3 | 県 | (主) 高知伊予三島線 | 別子山 瀬場 ～ 別子山 保土野 |
| 4 | 県 | (主) 新居浜角野線 | 繁本町 ～ 西喜光地町 |
| 5 | 県 | (主) 壬生川新居浜野田線 | 西条市 船屋甲 ～ 多喜浜 |
| 6 | 県 | (主) 新居浜別子山線 | 喜光地町一丁目 ～ 別子山 瀬場 |
| 7 | 県 | (主) 新居浜別子山線 | 船木 ～ 船木 |
| 8 | 県 | (一) 国領高木線 | 船木 ～ 東田 |
| 9 | 市 | 港町繁本東筋線 | 港町 ～ 繁本町 |
| 10 | 市 | 磯浦中新田線 | 新田町一丁目 ～ 新田町三丁目 |
| 11 | 市 | 北新町江口線 | 江口町 ～ 北新町 |
| 12 | 市 | 新田松神子線 | 北新町 ～ 新田町一丁目 |
| 13 | 市 | 西原町東須賀線 | 港町 ～ 西原町二丁目 |
| 14 | 市 | 宮北通り線 | 繁本町 ～ 繁本町 |
| 15 | 市 | 東港東浜筋線 | 多喜浜六丁目 ～ 黒島一丁目 |

| 番号 | 管理区分 | 路線名 | 区間 |
|----|------------|------------|-----------------|
| 16 | 市 | 駅裏角野線 | 坂井町三丁目 ～ 坂井町三丁目 |
| 17 | 市 | 本郷西筋線 | 本郷三丁目 ～ 本郷三丁目 |
| 18 | 市 | 下泉本郷線 | 坂井町三丁目 ～ 坂井町三丁目 |
| 19 | 市 | 沖浜中通り線 | 黒島一丁目 ～ 黒島一丁目 |
| 20 | 市 | 松木東城線 | 松木町 ～ 坂井町三丁目 |
| 21 | 市 | 端出場1号線 | 立川町 ～ 立川町 |
| 22 | 市 | 北浜西筋線 | 多喜浜六丁目 ～ 多喜浜六丁目 |
| 23 | 市 | 東浜北通り線 | 多喜浜六丁目 ～ 多喜浜六丁目 |
| 24 | 新居浜 港務局 | (臨港道路) 垣生線 | 多喜浜三丁目 ～ 垣生三丁目 |

二次緊急輸送道路

| 番号 | 管理区分 | 路線名 | 区間 |
|----|------|---------------|----------------------------|
| ① | 県 | (主) 高知伊予三島線 | 別子山 保土野 ～ 四国中央市 金砂町 平野山 |
| ② | 県 | (主) 壬生川新居浜野田線 | 多喜浜 ～ 四国中央市 土居町 野田 |
| ③ | 県 | (一) 多喜浜泉川線 | 郷 ～ 郷 |
| ④ | 県 | (一) 新居浜港線 | 一宮町 ～ 中萩町 |
| ⑤ | 県 | (一) 新居浜土居線 | 阿島 ～ 四国中央市 土居町 上野 |
| ⑥ | 県 | (一) 新居浜東港線 | 郷 ～ 郷 |
| ⑦ | 県 | (一) 新居浜東港線 | 郷 ～ 東田 【事業中区間：観音原 ～ 東田】 |

防災拠点接続道路一覧表

| 番号 | 管理区分 | 路線名 | 区間 |
|----|------------|---------------|------------------|
| 1 | 市 | 東港東浜筋線 | 黒島一丁目 ～ 黒島二丁目 |
| 2 | 新居浜 港務局 | (臨港道路) 多喜浜ふ頭線 | 黒島一丁目 ～ 多喜浜三丁目 |
| 3 | 市 | 石風呂平形橋線 | 南小松原町 ～ 南小松原町 |
| 4 | 市 | 東雲上郷線 | 東雲町二丁目 ～ 東雲町三丁目 |
| 5 | 市 | 港町繁本線 | 繁本町 ～ 繁本町 |
| 6 | 市 | 新田松神子線 | 港町 ～ 清水町 |
| 7 | 市 | 平尾谷線 | 観音原町 ～ 観音原町 |
| 8 | 市 | 蔭地線 | 別子山 草原 ～ 別子山 瓜生野 |
| 9 | 市 | 大湯線 | 別子山 瓜生野 ～ 別子山 大湯 |
| 10 | 市 | 林道 大湯線 | 別子山 大湯 ～ 別子山 大湯 |
| 11 | 市 | 林道 大滝線 | 別子山 大湯 ～ 別子山 大湯 |

緊急輸送道路（愛媛県指定のうち新居浜市関係分）・防災拠点接続道路一覧表（位置図）

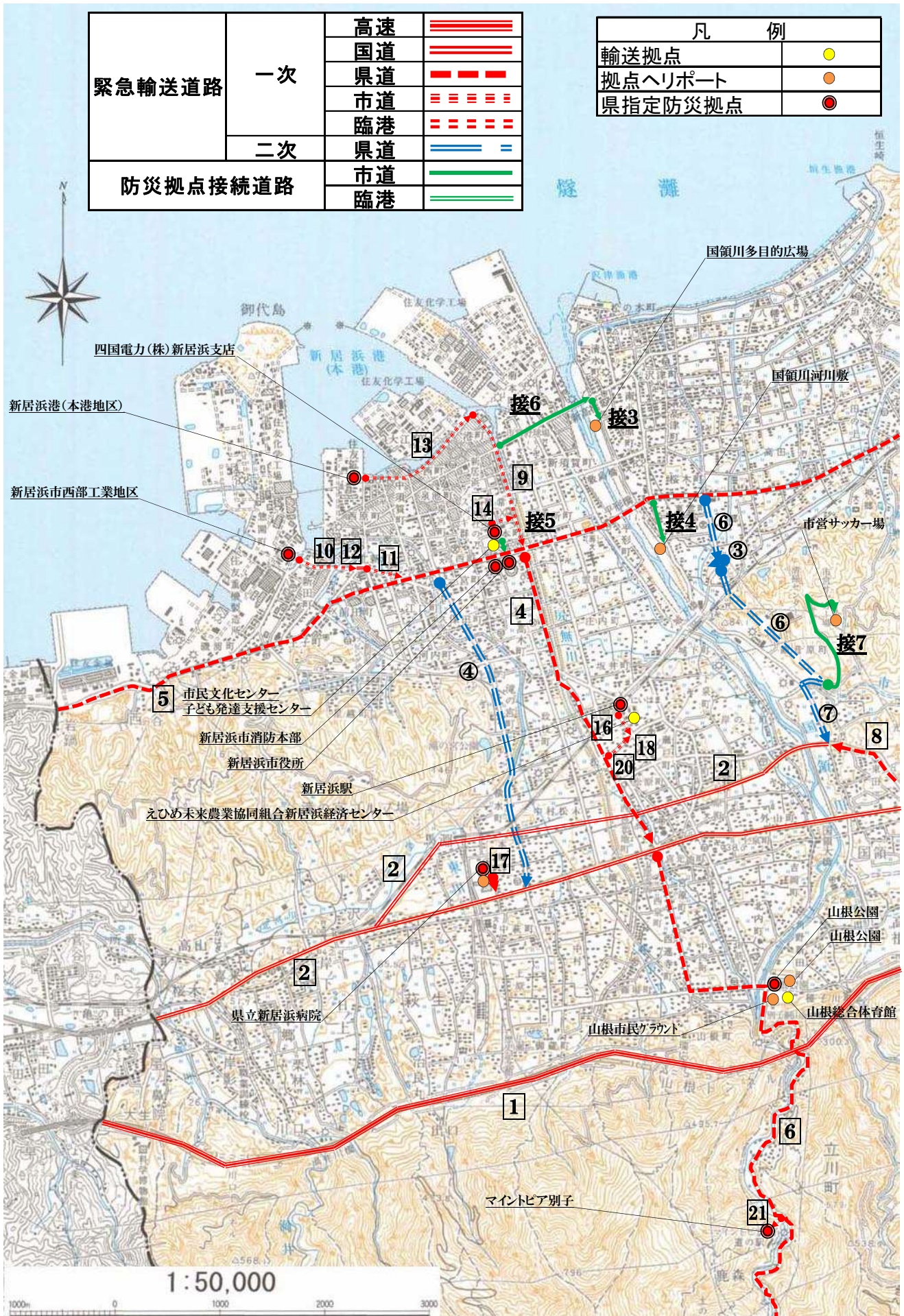

緊急輸送道路（愛媛県指定のうち新居浜市関係分）・防災拠点接続道路一覧表（位置図）

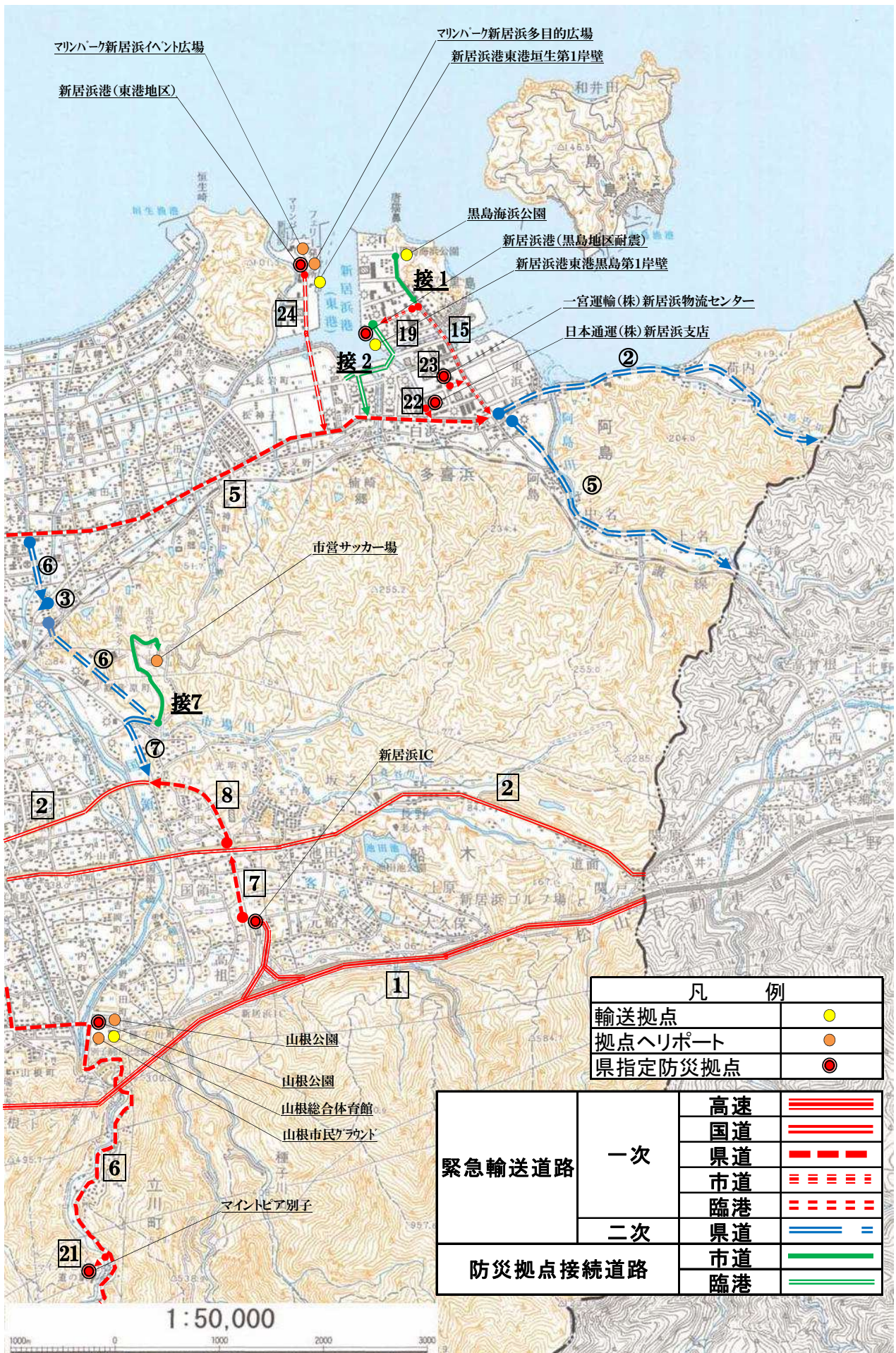

緊急輸送道路（愛媛県指定のうち新居浜市関係分）・防災拠点接続道路一覧表（位置図）

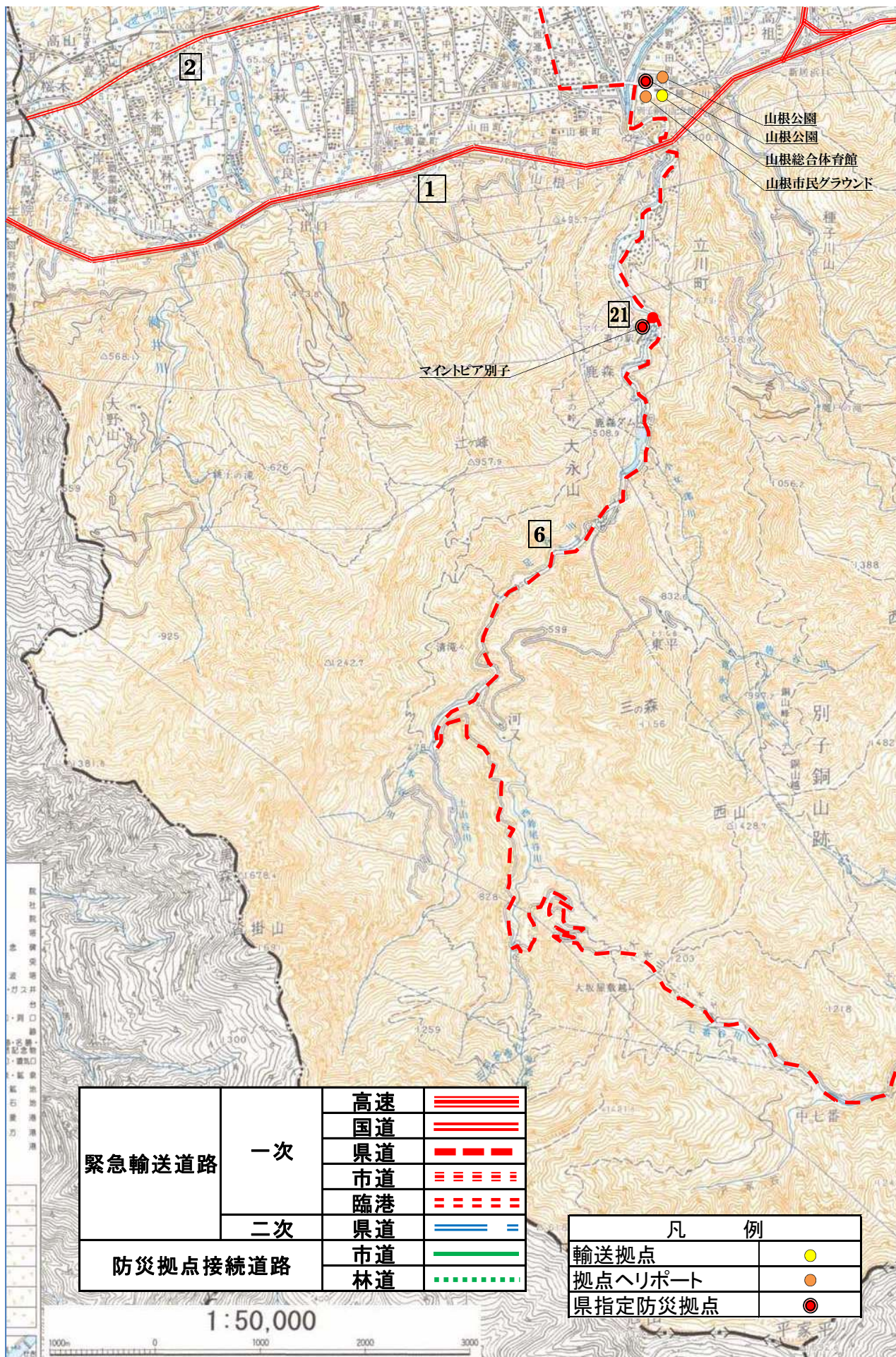

緊急輸送道路（愛媛県指定のうち新居浜市関係分）・防災拠点接続道路一覧表（位置図）

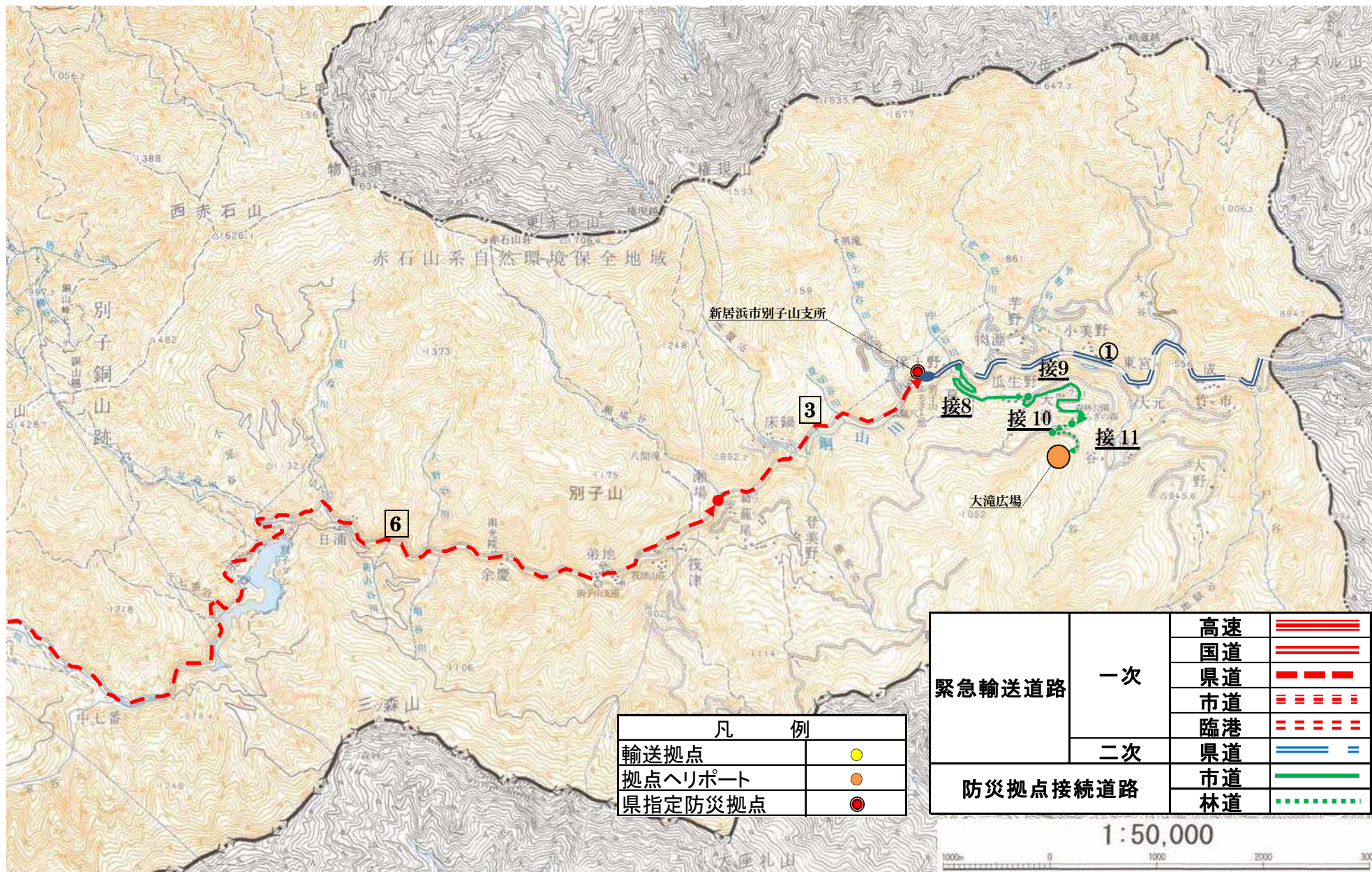

| 凡 例 | |
|---------|---|
| 輸送拠点 | ● |
| 拠点ヘリポート | ○ |
| 県指定防災拠点 | ● |

| | | | |
|----------|----|-------|-------|
| 緊急輸送道路 | 一次 | 高速 | ==== |
| | | 国道 | ==== |
| | | 県道 | ----- |
| | 二次 | 市道 | ===== |
| | | 臨港 | ===== |
| 防災拠点接続道路 | 県道 | ==== | |
| | 市道 | ===== | |
| | | 林道 | |

緊急通行車両事前届出制度の流れ・手続等

| 区分 | 流 程 | 手 続 等 | 備 考 |
|-----------------|---|--|--|
| 災害発生前 (事前届出) | <div style="border: 1px solid black; padding: 5px; margin-bottom: 10px; width: fit-content; margin: auto;">申 請 者 届 出</div> <p style="text-align: center;">↓</p> <div style="border: 1px solid black; padding: 5px; margin-bottom: 10px; width: fit-content; margin: auto;">警 察 署 長 (公安委員会の事務代行)</div> <p style="text-align: center;">↓</p> <div style="border: 1px solid black; padding: 5px; margin-bottom: 10px; width: fit-content; margin: auto;">審 査</div> <p style="text-align: center;">↓</p> <div style="border: 1px solid black; padding: 5px; margin-bottom: 10px; width: fit-content; margin: auto;">届 出 済 証 交 付</div> <p style="text-align: center;">↓</p> <div style="border: 1px solid black; padding: 5px; margin-bottom: 10px; width: fit-content; margin: auto;">申 請 者 保 管</div> | <ul style="list-style-type: none"> ○ 申請書類により届出 ○ 申請書類の確認・受理 ○ 対象車両の該当性の審査 ○ 緊急通行車両等事前届出済証の交付 ○ 緊急通行車両等事前届出済証を当該申請に係る車検証とともに保管 | <p>※ 申請書類</p> <p>① 緊急通行車両等事前届出書</p> <p>② 車検証</p> <p>③ 輸送協定書 又は指定行政機関の上申書等</p> <p>※ 届出済証の紛失等による再交付申請も同じ手続による。</p> |
| 災害発生後 (確認手続) | <div style="border: 1px solid black; padding: 5px; margin-bottom: 10px; width: fit-content; margin: auto;">対 象 車 両 の 使 用 者</div> <p style="text-align: center;">↓</p> <div style="border: 1px solid black; padding: 5px; margin-bottom: 10px; width: fit-content; margin: auto;">警 察 本 部 (交 通 規 制 課) 警 察 署 、 検 問 箇 所 県 知 事 部 局 (交 通 消 防 課)</div> <p style="text-align: center;">↓</p> <div style="border: 1px solid black; padding: 5px; margin-bottom: 10px; width: fit-content; margin: auto;">対 象 車 両 の 使 用 者</div> <p style="text-align: center;">↓</p> <div style="border: 1px solid black; padding: 5px; margin-bottom: 10px; width: fit-content; margin: auto;">返 還</div> | <ul style="list-style-type: none"> ○ 当該車両と緊急通行車両等事前届出済証の提出 ○ 緊急通行車両等確認証明申請書の提出 ○ 確認に必要な審査の省略 ○ 緊急通行車両等事前届出済証の回収 ○ 緊急通行車両確認証明書と緊急通行車両標章の交付 ○ 緊急交通路（緊急輸送ルート）における通行と災害応急対策のための活動 ○ 必要がなくなった場合、又は、有効期間終了後、確認証明書と標章の返還 | <p>※ 緊急通行車両標章の掲示</p> |

様 式 1

| | | | |
|---|-------------------|---|--|
| 災害応急対策用 緊急通行車両等事前届出書 (再交付申請書) | | 第 号 | |
| 愛媛県公安委員会 殿 申請者住所 (電話) 氏名 | | 年 月 日 左記のとおり事前届出を受けたことを証する。 年 月 日 愛媛県公安委員会 印 | |
| 番号標に表示されている番号 | | (注) 1 災害発生時には、この届出証を警察本部(交通規制課)、最寄りの警察署又は交通検問所等に提出して所要の手續を受けてください。 2 届出内容に変更が生じ、又は本届出済証を亡失し、滅失し、汚損し、若しくは破損した場合は、警察署に届け出て再交付を受けてください。 3 次に該当するときは、本届出済証を返還してください。 (1) 緊急通行車両等に該当しなくなったとき。 (2) 緊急通行車両等が廃車となったとき。 (3) その他、緊急通行車両等としての必要性がなくなったとき。 | |
| 車両の用途(緊急輸送を行う車両にあっては輸送人員又は品名) | | | |
| 使 用 者 | 住所 () 局 番 | | |
| | 氏名 | | |
| 出 発 地 | | | |
| (注) この事前届出書は2部作成して、当該車両を使用して行う業務の内容を疎明する書類を添付の上、車両の使用の本拠の位置を管轄する警察署に提出してください。 | | | |

緊急通行車両に係る上申書

年 月 日

愛媛県公安委員会 殿

機関等名

役職名

氏名

印

下記の車両は、災害が発生した場合に、災害対策基本法第50条に規定する災害応急対策を実施するために使用する計画のある車両です。

記

| 番号 | 車種 | 車両番号 | 用途 | 備考 |
|----|----|------|----|----|
| 1 | | | | |
| 2 | | | | |
| 3 | | | | |

注1 車両が多い場合は、別紙一覧表のとおりと記載し、別紙を添付のうえ契印する。

2 用途の欄は、物資輸送、作業車等判明しているものについてのみ記載する。

3 備考欄は、指定公共機関等の車両以外の民間契約車を使用する場合に、契約会社名及び「委託契約車両」の表示を記載する。

緊急通行車両の標章、確認証明書

緊急通行車両の標章



- 備考 1 色彩は、記号を黄色、縁及び「緊急」の文字を赤色、「登録(車両)番号」、「有効期限」、「年」、「月」、及び「日」の文字を黒色、登録(車両)番号並びに年、月及び日を表示する部分を白色、地を銀色とする。
- 2 記号の部分に、表面の画像が光の反射角度に応じて変化する措置を施すものとする。
- 3 図示の長さの単位は、センチメートルとする。

通行車両の証明書

| | | | |
|--------------------------------|-----|------------------|--|
| 第 号 | | 年 月 日 | |
| 緊急通行車両確認証明書 | | | |
| | | 知 事 , 公安委員会 ; | |
| 番号標に表示されている番号 | | | |
| 車両の用途(緊急輸送に行く車両にあつては、輸送人員又は品名) | | | |
| 使用者 | 住所 | () 局 番 | |
| | 氏名 | | |
| 通行日時 | | | |
| 通行経路 | 出発地 | 目的地 | |
| | | | |
| 備考 | | | |

備考：用紙は日本工業規格A5とする。

車両調達先一覧表

新居浜・西条地区トラック協会 新居浜支部一覧表（1/3）

令和6年4月1日現在

| 事業者名 | 所在地 | 普通車 | 小型車 | TEL | FAX |
|-------------------------|--------------|-----|-----|---------|---------|
| 新居浜・西条地区トラック協会 新居浜支部 | 新田町三丁目 6-33 | | | 33-1089 | 37-3447 |
| (株)アトラス | 垣生三丁目 乙303-2 | 32 | | 46-3477 | 46-3488 |
| 一宮運輸(株) | 西原町二丁目 4-36 | 155 | 9 | 33-0138 | 33-0166 |
| (株)伊藤開発 | 船木 甲4193 | 5 | | 41-7789 | 41-7856 |
| (有)右京運送 | 多喜浜六丁目 6-8 | 20 | | 67-1910 | 67-1903 |
| 愛媛カーゴリンク(株) | 寿町 12-54 1階 | 4 | 1 | 47-0833 | 47-3646 |
| MC(株) | 船木 甲3753-24 | 7 | 1 | 41-3366 | 41-3366 |
| (株)小川運送 | 多喜浜六丁目 1-30 | 19 | 1 | 46-1133 | 46-1175 |
| カネマツ運輸(有) | 多喜浜六丁目 1-21 | 14 | 1 | 46-5820 | 46-5821 |
| (有)鎌森組 | 本郷二丁目 8-18 | 14 | | 44-5517 | 44-5519 |
| (株)亀田建材 | 磯浦町 18-69 | 6 | 2 | 33-2266 | 33-2267 |
| 金栄丸港運(株) | 多喜浜六丁目 6-23 | 25 | | 45-1341 | 46-5811 |
| 桑原運輸(株) | 磯浦町 16-7 | 32 | | 35-1111 | 34-2334 |
| (株)K・S・T | 阿島二丁目 10-15 | 12 | 4 | 64-9412 | 64-9411 |
| (株)薦田運輸 | 船木 甲5084-1 | 21 | 1 | 41-1100 | 40-0895 |
| 薦田建設(株) | 宮原町 2-17 | 8 | 2 | 41-7079 | 43-9126 |
| 四国軽貨物配送(株) | 大生院 258-14 | 6 | 3 | 40-4060 | 40-4070 |
| 四国梱包運送(株) | 黒島一丁目 1-15 | 36 | 3 | 45-2000 | 45-3128 |
| 白石建設工業(株) | 久保田町三丁目 9-20 | 6 | | 33-4812 | 32-8374 |
| (有)白石産業 | 菊本町二丁目 13-52 | 23 | 4 | 34-7744 | 37-0050 |
| (株)新星興産 | 黒島一丁目 5-25 | 13 | 2 | 47-0855 | 47-0856 |
| 新東運輸(株) | 菊本町一丁目 10-1 | 10 | 1 | 37-3084 | 37-1045 |
| (有)新和開発 | 観音原町 甲985-22 | 4 | | 41-8282 | 40-1616 |
| 鈴木産業(株) | 松原町 1-36 | 17 | | 41-1212 | 41-2161 |
| 住化ロジスティクス(株) | 惣開町 4-3 | 94 | 1 | 33-2171 | 32-3208 |

| 事業者名 | 所在地 | 普通車 | 小型車 | TEL | FAX |
|---------------------------|---------------|-----|-----|---------|---------|
| (有)外山運輸 | 北新町 2-30 | 8 | | 33-5444 | 33-5364 |
| (有)大栄車体 | 光明寺一丁目 531-1 | 3 | 2 | 41-0618 | 41-0273 |
| 宝運送(株) | 上泉町 2-22 | 20 | 4 | 32-5871 | 34-3358 |
| (株)中四国丸和ロジスティクス 新居浜（営） | 黒島一丁目 4-70 | 35 | | 67-1211 | 46-0911 |
| テーエス運輸(株) 新居浜（営） | 阿島一丁目 6-68 | 6 | | 46-5270 | 46-2215 |
| 天領(株) | 船木 甲4105-1 | 15 | 5 | 40-3351 | 47-1188 |
| (株)東電工 | 萩生 2930 | 2 | 1 | 43-4139 | 43-4139 |
| (有)直野モータース | 松原町 3-50 | 3 | 2 | 41-6848 | 41-6703 |
| (有)新居浜ブロック工業所 | 東田一丁目 甲1065-1 | 18 | | 41-1359 | 41-5247 |
| 浜栄倉庫(株) | 西原町二丁目 7-63 | 22 | | 33-3161 | 35-2198 |
| (有)ぼち丸急配 | 多喜浜三丁目 400-31 | 33 | 2 | 64-9625 | 64-9626 |
| 間口ウエストロジ(株) 多喜浜（営） | 多喜浜六丁目 9-25 | 14 | | 67-1357 | 67-1358 |
| (株)増田重機 | 横水町 3-12 | 11 | | 43-5161 | 43-3301 |
| (有)松本建材 | 中村四丁目 13-43 | 6 | 1 | 41-2271 | 47-1221 |
| 丸重商事(株) | 一宮町二丁目 3-50 | 5 | | 32-3425 | 32-7015 |
| 丸重ロジスティクス(株) | 田所町 4-68 | 19 | 3 | 32-5898 | 32-7015 |
| (株)マルトモ運送 | 垣生三丁目 乙310-4 | 8 | | 46-2526 | 46-2527 |
| 宮原重機運輸(株) | 新田町二丁目 9-18 | 5 | | 33-3355 | 33-3357 |
| 明星運輸(株) | 多喜浜六丁目 9-74 | 8 | | 46-3444 | 46-1921 |
| 明星物流(有) | 多喜浜六丁目 9-74 | 20 | | 46-1210 | 46-1921 |
| 村尾運送(株) | 新須賀町三丁目 4-47 | 5 | | 33-6700 | 33-6702 |
| (株)森賀建設 | 萩生 1307-1 | 6 | | 41-6610 | 40-4727 |
| 森実運輸(株) | 惣開町 2-13 | 21 | 1 | 37-0111 | 32-3322 |
| 森実エクスプレス(株) | 磯浦町 7-2 | 46 | 1 | 37-3350 | 35-2519 |
| 森実タウンサービス(株) | 惣開町 1-2 | 72 | 9 | 32-2221 | 35-3123 |
| (株)八神 新居浜（営） | 黒島一丁目 4-70 | 11 | | 47-5022 | 47-5023 |

| 事業者名 | 所在地 | 普通車 | 小型車 | TEL | FAX |
|-----------------------|--------------|-----|-----|--------------|--------------|
| 矢野商運(株) | 船木 甲2336-5 | 11 | | 41-4454 | 41-4453 |
| (株)ヤマト | 西原町一丁目 1-33 | 3 | 1 | 35-3006 | 35-3006 |
| (株)裕研 | 宮西町 3-18 | 5 | | 33-7808 | 33-7873 |
| 渡部物産(株) | 黒島一丁目 6-17 | 19 | 1 | 45-3401 | 45-3432 |
| (有)大国 新居浜 (営) | 萩生 473-3 | 9 | 2 | 41-6555 | 41-6665 |
| (株)増田運送 本社 | 寿町 12-9 | 58 | | 47-7031 | 47-7032 |
| 三豊運送(株)新居浜 (営) | 黒島一丁目 5-43 | 125 | 1 | 46-3143 | 46-3116 |
| 明雪運輸(株)新居浜 (営) | 東田二丁目乙 1-2 | 7 | | 47-8011 | 47-8012 |
| (株)サカイ引越センター 愛媛支社 | 瀬戸町 3-89 | 7 | 5 | 31-7720 | 31-7730 |
| 四国福山通運(株) 新居浜 (営) | 萩生 1261-1 | 25 | | 40-0131 | 40-1630 |
| 日本通運(株)四国支店 新居浜営業課 | 多喜浜六丁目 10-3 | 36 | | 46-2000 | 67-1275 |
| 日本郵便事業(株) 新居浜支店 | 繁本町 3-2 | 6 | 1 | 33-8800 | 34-6797 |
| ヤマト運輸(株) 愛媛主管支店 | 松山市大橋町 466-1 | 58 | | 089-963-5500 | 089-963-5501 |

普通車及び小型車の分類は、道路運送車両法施行規則第二条（別表第1）による分類である

普通車（普通自動車）：小型自動車、軽自動車、大型特殊自動車及び小型特殊自動車以外の自動車

小型車（小型自動車）：四輪以上の自動車及び被けん引自動車で自動車の大きさが軽自動車、大型特殊自動車及び小型特殊自動車以外のもの

車両調達先一覧表

バス・タクシー会社 一覧表

令和6年4月現在

| 会社名 | 所在地 | TEL | 備考 |
|----------------|--------------|---------|----|
| 瀬戸内運輸(株)新居浜営業所 | 新田町二丁目 2-17 | 33-9166 | |
| 新居浜地区旅客自動車共同組合 | 一宮町一丁目 1-1 | 33-5739 | |
| (株)駅前タクシー | 坂井町二丁目 4-12 | 37-2308 | |
| たまもタクシー(有) | 沢津町三丁目 6-41 | 33-5656 | |
| (有)東雲タクシー | 東雲町三丁目 4-17 | 33-8061 | |
| あかがねタクシー(株) | 中筋町一丁目 15-25 | 41-7111 | |
| 中萩タクシー(有) | 本郷三丁目 5-21 | 41-6011 | |
| (有)光タクシー | 喜光地町二丁目 2-22 | 43-7077 | |
| (有)日新タクシー | 西原町一丁目 3-15 | 32-2764 | |
| 愛媛近鉄タクシー(株) | 西原町一丁目 1-70 | 37-2504 | |

船舶、漁船等の調達先一覧表

海運業者一覧表（貨物利用運送事業者等を除く）

令和6年4月現在

| 事業者名 | 所在地 | TEL | FAX |
|-----------|-------------|---------|---------|
| 新居浜地区海運組合 | 西原町二丁目 7-21 | 37-2475 | 37-2475 |
| 青野海運(株) | 新田町一丁目 1-17 | 33-8545 | 32-4521 |
| 住鋏物流(株) | 西原町三丁目 5-3 | 37-2474 | 37-3477 |
| 新居浜海運(株) | 西原町一丁目 4-18 | 33-9321 | 33-9319 |
| 森実運輸(株) | 惣開町 2-13 | 37-0111 | 32-3322 |

漁業協同組合 支所一覧表

令和6年4月現在

| 組合名 | 所在地 | TEL | FAX |
|-----------------|------------|---------|---------|
| 愛媛県漁業協同組合 新居浜支所 | 清水町 14-98 | 33-9391 | 33-9460 |
| 愛媛県漁業協同組合 垣生支所 | 垣生六丁目 7-26 | 46-0108 | 46-0800 |
| 愛媛県漁業協同組合 大島支所 | 大島甲 1591 | 46-1005 | 46-1007 |
| 愛媛県漁業協同組合 多喜浜支所 | 黒島二丁目 3-35 | 46-1090 | 46-2977 |