

ありがたうカメの病院

マナベ小児科と

旧芸備銀行新居浜支店



新居浜市立神郷小学校

6年 間部 祐生

1ねん まべ はり

調べようと思ったきっかけ

ぼくたち兄弟は、小さいころからかぜをひいたり、熱が出たりすると西町にあるマナベ小児科に行き、先生にみてもらっていました。待合室に、カメがいる病院。カメの病院の先生は、いつもやさしく病気のぼくたちをみてくれました。その病院が、今年の6月に閉院すると聞き、とてもさみしい気持ちに

なり、先生にお礼の手紙を書きました。先生は、いつからここで病院を開き、新居浜の子どもたちを見守ってくれたのだろうか、この建物はいつ建てられたものなのだろうかという疑問が生まれました。そこで、ぼくたちはマナベ小児科や真鍋先生、建物について調べました。

間部穂花ちゃん

外用薬

(のんではいけません)

塗布用
 肛門挿入用(坐薬)
 (1回 1個、 $\frac{1}{2}$ 個、 $\frac{2}{3}$ 個)
 貼布用

鎮痛
 鎮熱
 鎮咳
 鎮吐
 排便促進

ぼくけし

※冷所に保存して下さい

平成 20.12.19 年 月 日

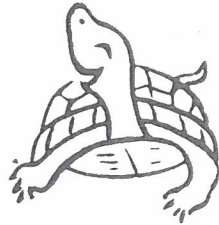

マナベ小児科

新居浜市西町7番3号 TEL37-0225・FAX34-2973
E-mail manabeto@shikoku.ne.jp
ホームページ http://user.shikoku.ne.jp/manabeto/

間部祐生ちゃん

外用薬

(のんではいけません)

塗布用
 肛門挿入用(坐薬)
 (1回 1個、 $\frac{1}{2}$ 個、 $\frac{2}{3}$ 個)
 貼布用

鎮痛
 鎮熱
 鎮咳
 鎮吐
 排便促進

※冷所に保存して下さい

平成 25.4.30 年 月 日

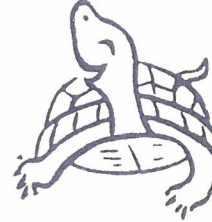

マナベ小児科

新居浜市西町7番3号 TEL37-0225・FAX34-2973
ホームページ http://user.shikoku.ne.jp/manabeto/

間部悠生ちゃん

外用薬

(のんではいけません)

塗布用
 肛門挿入用(坐薬)
 (1回 1個、 $\frac{1}{2}$ 個、 $\frac{2}{3}$ 個)
 貼布用

鎮痛
 鎮熱
 鎮咳
 鎮吐
 排便促進

※冷所に保存して下さい

平成 27.6.9 日

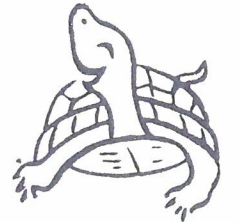

マナベ小児科

新居浜市西町7番3号 TEL37-0225・FAX34-2973
ホームページ http://user.shikoku.ne.jp/manabeto/

ぼくたちきょうだいの薬袋

調べたこと

(1) 建物と建築当時の周辺に

ついて

(2) アール・デコについて

(3) 真鍋豊彦先生と

マナベ小児科について

建物と建築当時の周辺について

マナベ小児科として使われていた

建物は、1931年(昭和6年)3月に芸備
銀行新居浜支店(今の広島銀行新居
浜支店)として建築されたもので「アー
ル・デコ様式」という特ちょう的な建て
方がされています。今でも当時の金庫室
が残されています。

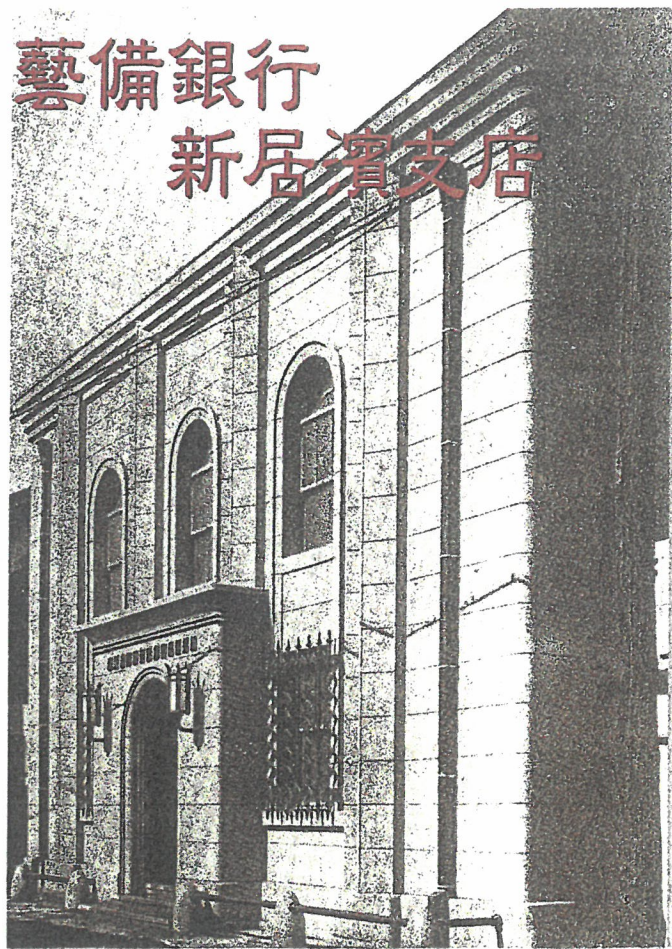

今の建物 (令和2年)

昭和8年ごろの
 芸備銀行新居浜支店
 (新居浜商工案内・昭和辞刊
 より)

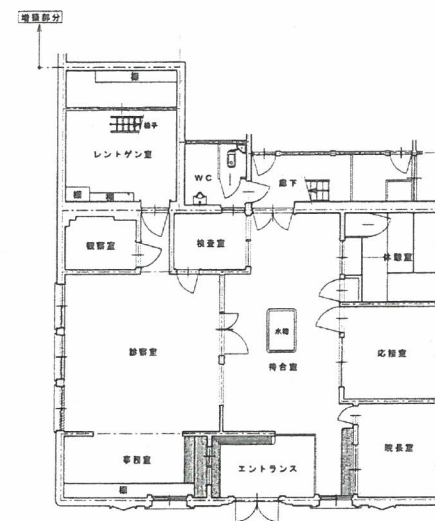

1階平面図

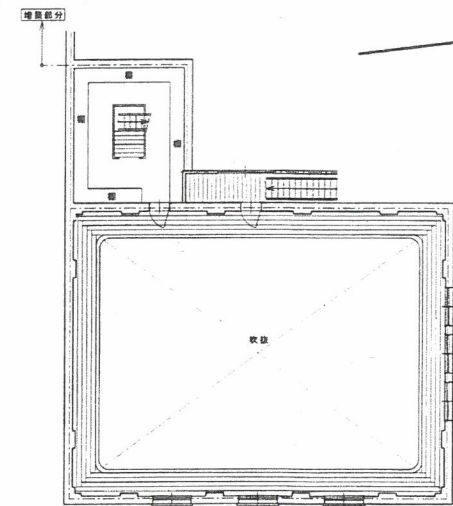

2階平面図

えひめ地域政策研究センター資料から

場所は、西町の本町通り沿いです。
本町通りのあたりは、別子銅山でつくられた
粗銅を船で大阪に送り出したり、船で運ばれて
きた別子銅山で使う物や食料、生活用品など
を別子銅山に運んだりするため、1702年(元禄15年)
「口屋」が開設され、人の出入り、往来が盛ん
になり発展しました。1931年(昭和6年)に昭和
通りができても商店街として栄えていたようです。



口屋跡記念公民館
館長岡野さんにインタビュー
しお話を聞きました。

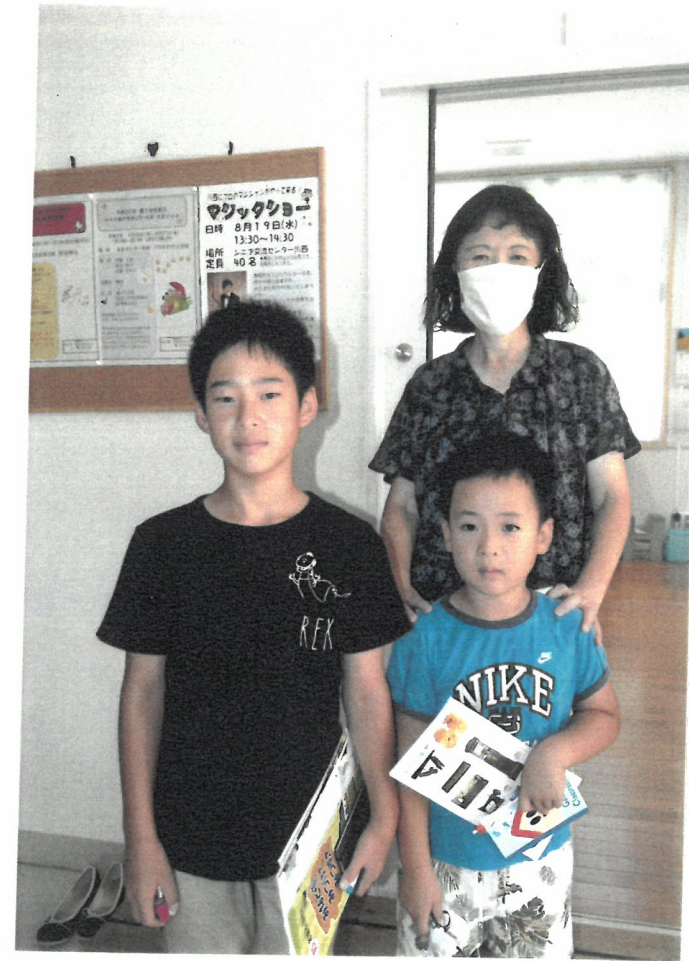

昭和10年前後の本町

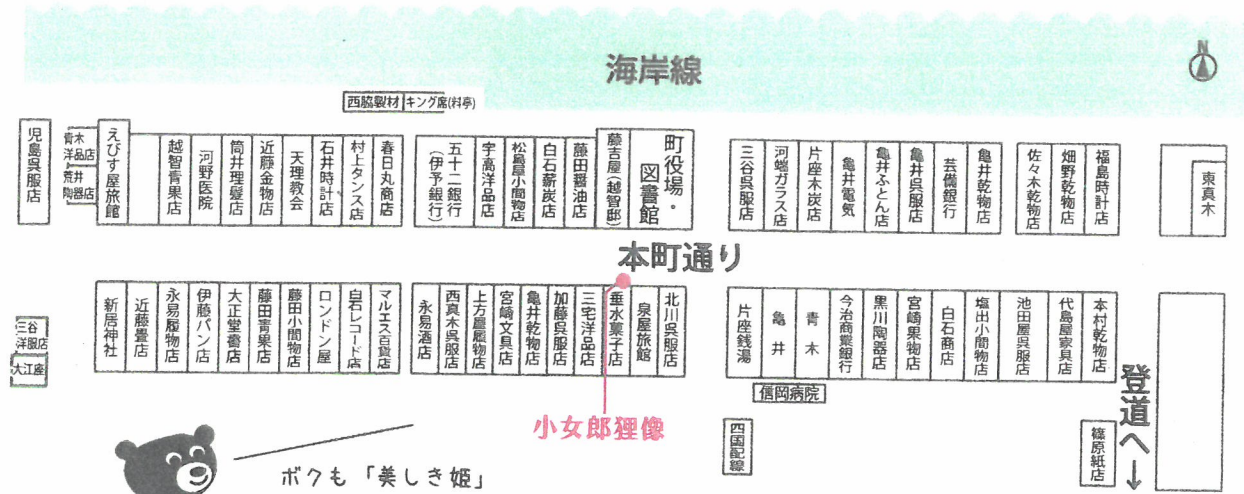

小女郎狸像



昭和10年ごろの本町通り

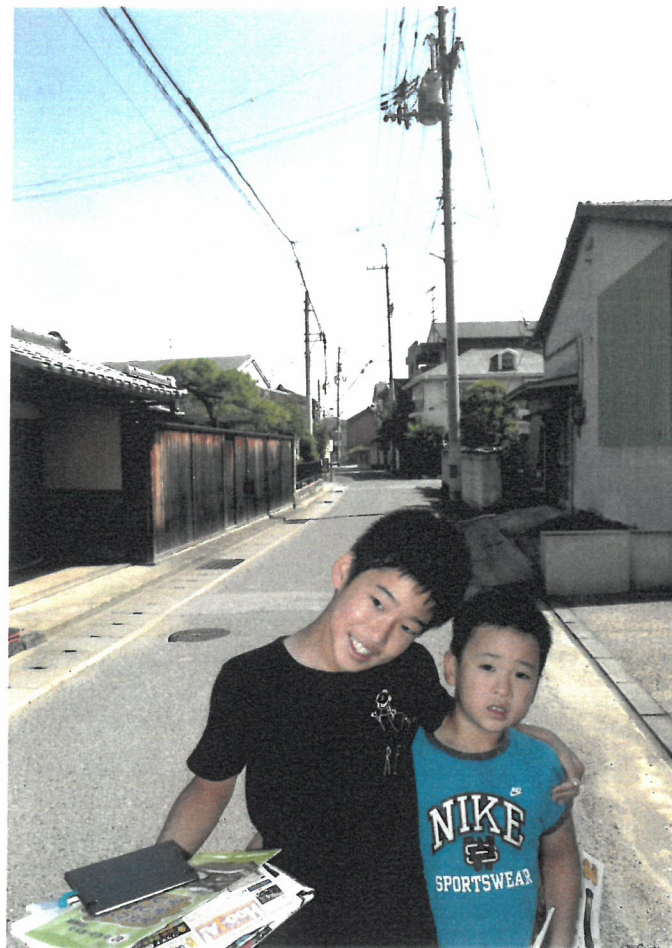

今の本町通り

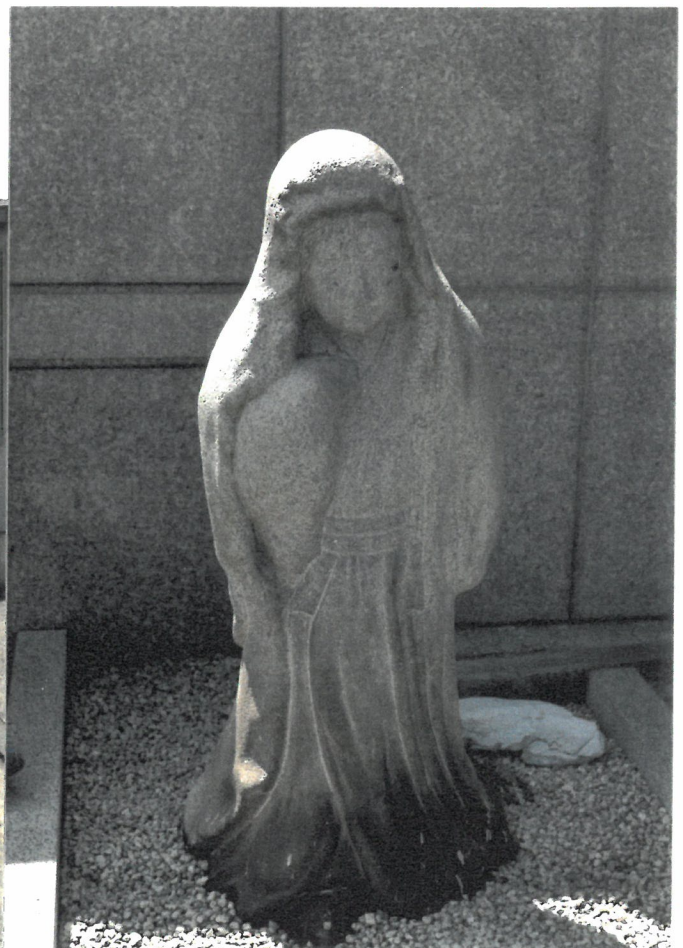

小女郎たぬき像が市には

旧芸備銀行新居浜支店について

芸備銀行は、当時、中四国地方での営業活動を広げるために、新居浜にも支店を開いたそうです。

1931年(昭和6年)に昭和通りができて、町の中心がうつり、交通量が多い立地ということで今の場所に移転したそうです。今でも、支店を開いた時とかわらず、住友が関係す

る会社や新居浜の中小の会社と多く取引をしているそうです。



← 広島銀行新居浜支店で川崎課長さんに関きました。



広島銀行 真っ先にご相談いただける「ファースト・コール・バンクグループ」を目指します。

課長

かわ さき しん し
川崎 真二



広島銀行オリジナルキャラクター「ゆるくん」

新居浜支店

〒792-0014 新居浜市西町1-7
TEL 0897-37-0122(直通) FAX 0897-32-5361



広島銀行公式Facebookへの「いいね!」をお待ちしています!

アール・テグについて

「アール・テグ」とは、1910年代半ばから1930年代にかけてヨーロッパやアメリカで流行した装飾的様式で、線や記号、幾何学的な模様やパターンで構成されたデザインが特徴的です。世界各地に「アール・テグ」の様式を取り入れた建物がたくさんあります。日本では、1936年（昭和11年）に建てられた東京都にある国会議事

堂や1938年(昭和13年)に建てられた兵庫県
神戸市にある神戸市文書館も同じ様式
です。

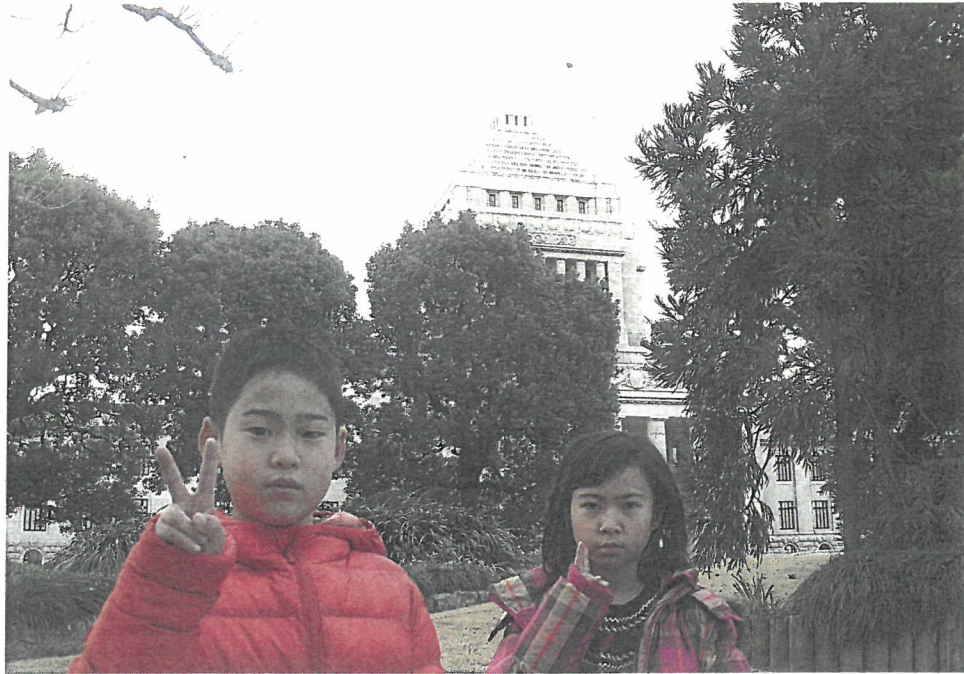

↑
妹

↑
姉

小学校3年の時に行った
国会議事堂

真鍋豊彦先生とマナベ小児科



真鍋先生は、新居浜市黒島で生まれ育ちました。現在は、85才です。岡山大学医学部を卒業して岡山大学、すく病

院小児科外来医長、文部教官助手、鳥取市立病院小児科医長としてきん務し、新居浜市の住友別子病院にもどってくることになりました。1968年

(昭和43年)7月1日に旧芸備銀行の建物を引き取って病院に改装しマナベ小児科を開業しました。開業して数年後の昭和48年ごろには旧平均120人、多い時には200人もの子どもたちを診察していたそうです。病院の待合室には、カメの水そうがあり、多くのカメを飼っていたので、「カメの病院」ともよばれていました。1994年(平成6年)までの18年間にわたり、愛媛県医師

会理事、常任理事として広報、学校保健を
担当し、小児保健、学校保健の立場から、子どもたち
に対してきつ煙予防に取り組んでこられました。1968年
(昭和43年)10月新居浜小児科医会発足、2001年(平成13年)
から9年間、会長を務められました。また、2002年(平成14年)
から約6年間、愛媛県小児科医会会長を務め、2010年
(平成22年)に名誉会長、今年2月には特別会員になら
れました。今年6月30日に52年間もの長い間続け

てきた病院を閉じました。新居浜の子どもたちの
健康を見守り続けてくださいました。

現在は、しゃ味の山登りを楽しんでいる
そうです。



待合室のカメたち

真なべ豊彦先生

ぼくは、神郷小学校6年間部祐生です。
小さいころによくみてもらいました。今でもやさしい先生に
みてもらい、元気になったことをよく覚えています。
今年、夏休みの自由研究(新居浜市ふるさと学習)
でマナベ小児科や、病院の建物について興味
をもち調べ学習をして、レポートにまとめています。調べ
る中で、疑問に思ったことがありとても知りたくて、
お手紙を書きました。突然で、すみません。
①なぜあの建物を病院にしようと思ったのか。
②先生をしていてうれしかったこと
③先生をしていてたいへんだったこと
④カメは、今どうしているのか。 の4つのことです。
よろしければ、教えてください。
おいそかしい中大変申し訳ありません。よろしくお願ひします。
ぼくは、真なべ先生のこと大好きです。
これからも、お体に気をつけて長生きしてください。

間部 祐生

真鍋先生に
お手紙を出しました。



真鍋先生から
お返事の手紙を
いただきました。

間部 祐生君

夏休みの自由研究、頑張っていますか。
遅くなりましたが、以下のような回答しかできませんでした。悪しからず。
今年は不気味な新型コロナ流行と猛暑続きで大変ですが、どうか健康に気をつけ元気に新学期を迎えてください。

夏休み自由研究に対する回答

1. なぜあの建物を病院にしようと思ったのか
住友別子病院の勤務医時代、実家の家計ひっ迫を知り、急きょ開業を決意した。
広島銀行から開業資金を借りた縁で、管理に困っていた建物（国民金融公庫新居浜支店）を取り敢えず利用し、落ち着いてから新築移転の計画であった。
1. 先生としていてうれしかったこと、たいへんだったこと
生まれ育った土地で52年間、事故もなく小児保健医療に携わることができた。毎日が真剣勝負であった。天運に感謝！
1. かめはどうしているのか
9匹いた亀のうち、子亀は患者さんに差し上げた。残りの大きな亀3匹は待合室の水槽に。

令和2年8月22日

真鍋豊彦

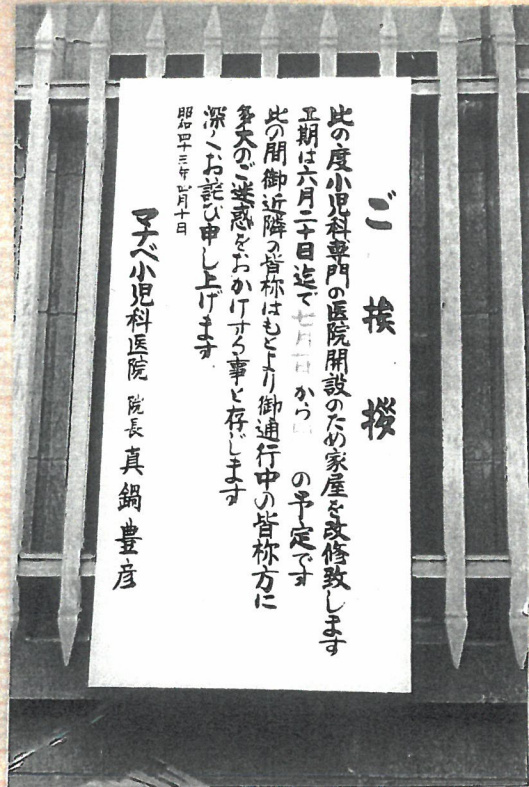

病院開院前
 の写真
 (真鍋先生の
 アルバムより)

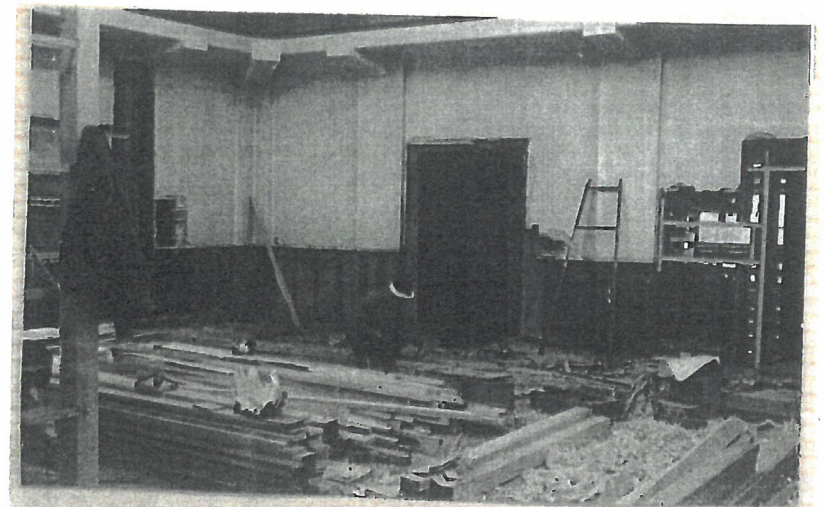
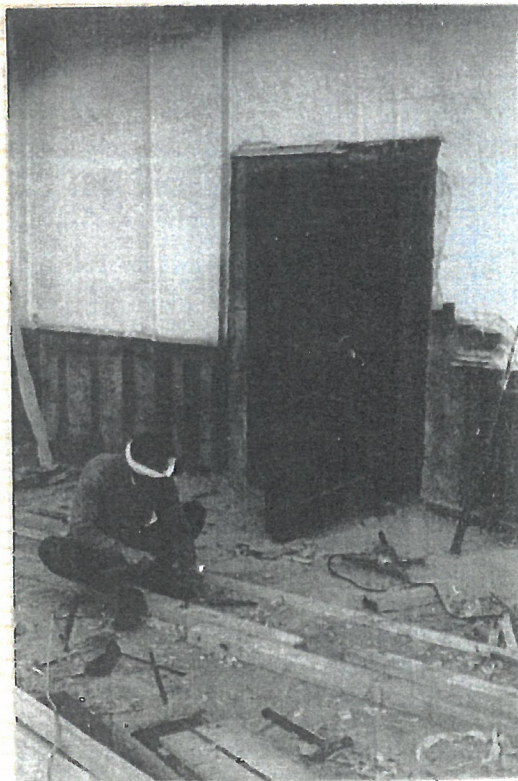
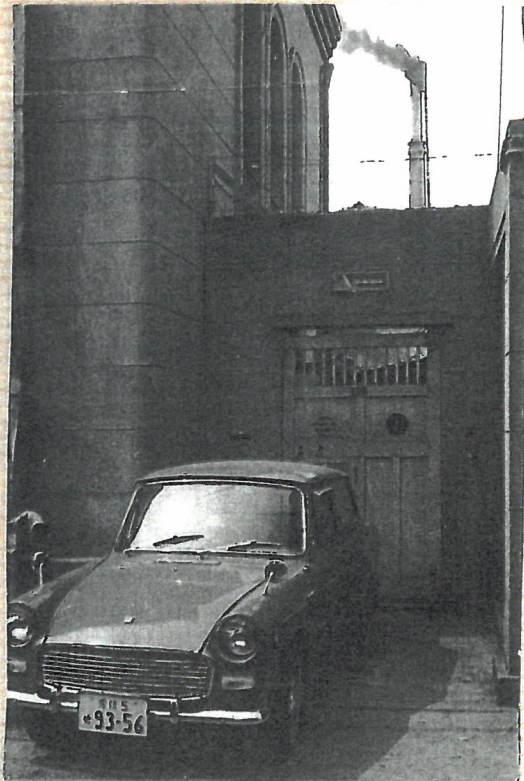

まちなかの魅力発見 ―その式―
藝備銀行新居濱支店跡

□屋跡から本町通りを少し東へ歩いてみましょう。
「アールデコ様式を基調とした」洋館「が見えてきます。
「マナベ小児科」という看板が出ていますが、昭和六年
三月に、「藝備銀行新居濱支店」（今の広島銀行）とし
て建てられたものです。

その後、国民金融公庫として使われたこともあるそ
うですが、昭和四十三年七月に、現在の「マナベ小児
科」（真鍋豊彦先生）に引き継がれ、今もなお医院とし
て、現役で活躍中です。

室内は、医院としてのレイアウトになっていますが、
玄関、窓などをはじめとする外観、そして二階部分の
回廊、アールデコ調の内装などは銀行当時のままで、
さらに、金庫室も昔のまま残されています。

真鍋先生のお話では「何度か改築する機会もあつ
た」そうですが、今まで大切に建物を管理してこられ
た先生には今更ながら頭が下がります。

また、向かい側には、「今治商業銀行新居浜支店」と
して使われていたと言われる建物も残っており、この
周辺が当時の中心地であったことが窺えます。



藝備銀行新居濱支店
「新居濱商工業内」
（新居濱商工会発行・昭和8年）より



現在の外観
（マナベ小児科）

新居浜会議所ニュース

平成13年5月15日発行

真鍋先生からいただいた資料

感想・まとめ

ぼくは、マナベ小児科や建物について調べ
中で思ったこと、考えたことが2つあります。1つ目は、生ま
れ育った新居浜の人の役に立つということです。真鍋
先生は、自分が生まれ育った新居浜で子どもたち
の命を守るために52年間という長い間力を尽くしてくれました。
ぼくも、真鍋先生のように新居浜の人の役に立ち、笑顔
で喜ばせることが出来る人になりたいと思いました。2つ

目は、温故知新です。真鍋先生は、古い建物を大切にしながら、新しいことに挑戦し続けました。たとえば、病気の研究やきつぎ聖防
止教育、小児科医会の設立などです。ぼくも、古いものを大切にすると新しいことに挑戦する気持ちを持って何事にも取り組んでいきたいです。今年
はコロナウイルス感染症のかく大で命の大切さを考える年になりました。真鍋先生のようにみ

んなにやさしく、命を大切に生活していきたく
いでは

間部祐生

ほ"くはちいさいころ、びょうきになることがめ

びょういでみてもうっていました。そのびょうい

がねん人もむかしにたてられたたてでかた

っておとりました。またやさいせんせい

がらねんかんもながいあいだびょうい

していたことにはうごいとおもいました。そんな

せしせいふたにしまくもなりたいです。

まべはまき

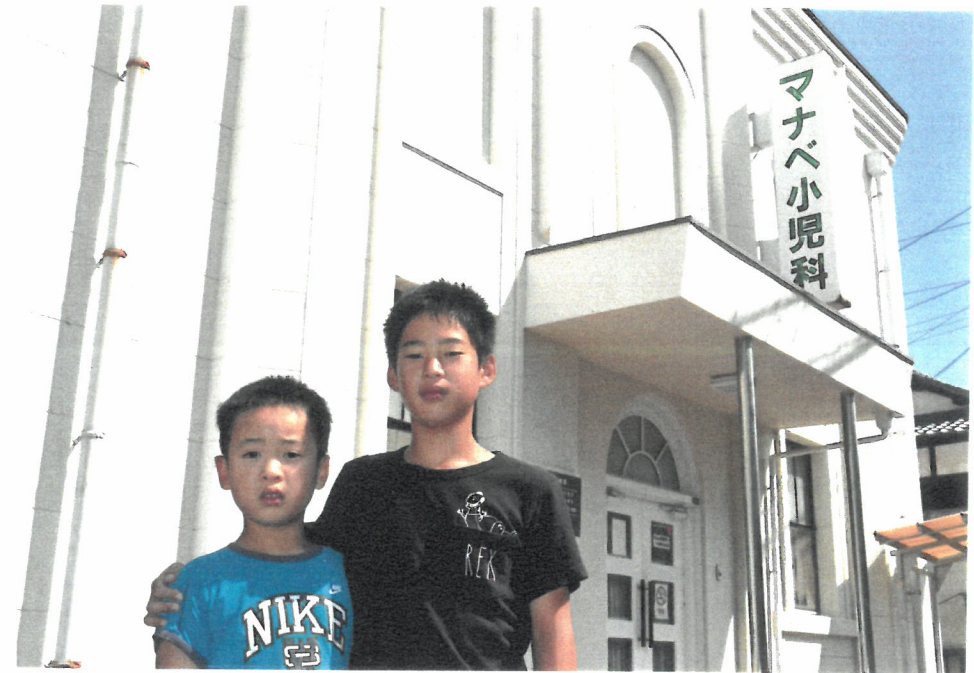

(参考文献)

- 宮西校区まちづくり推進委員会。口屋跡記念公民館『見て知る・満ちる探検隊 みなと。街みつけてみつめて』(2014)
- 宮西校区まちづくり推進委員会・口屋跡記念公民館『見て知って伝えよう口屋の周辺〜ここが新居浜市発展の原点〜』(2015)
- 新居浜市教育委員会『めざせ!!!新居浜もの

しり博士』(2012)

- ホージャクリエイト『フリーペーパーホー

ジャ! VOL.380』(2020)

- マナベ小児科ホームページ

<https://userweb.shikoku.ne.jp>

[/manabeto/](https://userweb.shikoku.ne.jp/manabeto/)